

REPUBLIQUE DE GUINEE

Travail-Justice-Solidarité

MINISTERE DU PLAN ET DE LA COOPERATION INTERNATIONALE

INSTITUT NATIONAL DE LA STATISTIQUE



INDICE DES PRIX DU COMMERCE EXTERIEUR

AOUT 2023

Institut National de la Statistique

Directeur Général : Dr. Makan DOUMBOUYA

Directeur Général Adjoint : M. Mamadou CAMARA

Sous-Directeur des statistiques du commerce extérieur : M. Abass BALDE

Equipe de rédaction : M. Abass BALDE, M. Tamba Jean LENO, M. Mamoudou KOUROUMA, M. Fanta Mady DOUMBOUYA, et M. Sékou CAMARA.

MOIS DE PUBLICATION : OCTOBRE 2024

AVANT-PROPOS

La note mensuelle des Indices des Valeurs Unitaires du commerce extérieur, issue de la rénovation (base 100 en 2019) fait ressortir le niveau et l'évolution des indices de valeurs unitaires (I.V.U) des marchandises échangées entre la Guinée et le reste du monde. La valeur unitaire est obtenue en rapportant la valeur de la marchandise à son poids net. Exprimée en francs guinéens par kg, elle traduit le prix par kilogramme. La marchandise est valorisée CAF (Coût Assurance Fret) à l'importation et FAB (Franco A Bord) à l'exportation. Ces indices rénovés (Base 100 en 2019) font suite aux indices produits (Base 100 en 2016). La nomenclature des produits est celle du Système Harmonisé (SH) de désignation et de codification des marchandises à quatre digits (SH4). Cette dernière est une agrégation de produits élémentaires à 10 digits (SH10). Ces indices sont de type Laspeyres. Les données de base utilisées, principalement issues des statistiques douanières, sont relatives au commerce général¹.

L'innovation apportée à ce changement d'année de base a trait :

- à l'association des produits SH4 à leurs pays d'origine ou à leurs pays de destination respectivement pour les importations et les exportations (SH4Pays) ;
- au calcul des indices élémentaires (SH4Pays) ;
- au calcul des indices par division SH4 et par sections de la nomenclature du Système Harmonisé.

A cet effet l'échantillon, pour chaque flux, est constitué de produits associés à leurs pays d'origine et à leurs pays de destination (SH4Pays). Le produit (SH4) associé au pays partenaire atténue la fluctuation des valeurs unitaires observées entre deux mois au regard de la structure des produits élémentaires qui le composent. Afin de dégager la tendance fondamentale des prix du commerce extérieur, un indice sous-jacent est calculé à côté d'un indice des produits volatils qui, lui, rend compte de l'évolution des produits aux fortes variations des prix unitaires. Les indices mensuels diffusés sont provisoires et sont soumis ultérieurement à une mise à jour.

Dr. Makan DOUMBOUYA

Directeur Général de l'INS

¹ Le commerce général comptabilise toutes les marchandises qui entrent ou qui sortent du territoire économique.

I. Evolution des prix du commerce extérieur

Une hausse des prix des produits exportés

En août 2023, les prix des produits à l'exportation ont connu une baisse de 0,7 % par rapport au mois précédent. Cette baisse est expliquée par la diminution des prix des « produits du règne végétal » qui y ont contribué à (-0,5) point de pourcentage, des « produits minéraux » et des « matières plastiques et caoutchouc » ayant tous contribué à hauteur de (-0,1).

Par rapport au mois d'août 2023, les prix des produits exportés ont augmenté de 1,0 %. De janvier à août de 2024, ils ont également augmenté de 1,3 %, relativement à ceux de la même période de 2023.

Au cours du mois d'août 2024, les prix des produits sous-jacents et ceux volatils ont connu une baisse respectivement de 0,7 % et de 7,9 % par rapport au mois précédent. Comparativement au mois d'août 2023, les prix des produits sous-jacents et ceux volatils ont progressé respectivement de 1,0 % et 1,7 %.

Sur les sept premiers mois de l'année 2024, les prix des produits sous-jacents ainsi que ceux volatils ont également augmenté respectivement de 1,2 % et 6,2 % comparés à ceux de la même période de l'année 2023.

Une hausse des prix des produits importés

Les prix des produits importés ont progressé de 1,4 % en août 2024, comparés au mois précédent. Cette augmentation est due principalement à celle des prix des « produits minéraux » qui y ont contribué à hauteur de (+2,3) points de pourcentage, des « métaux communs et ouvrages » (+0,9) et celle des « matières plastiques et caoutchouc » (+0,1). Toutefois, la diminution des prix des « produits chimiques et connexes » qui y ont contribué à (-1,2) points de pourcentage et des « machines et appareils » (-0,6) a limité cette hausse. En glissement annuel, les prix des produits importés se sont bonifiés de 6,6 %. De janvier à août 2024, les produits importés se sont renchérés de 3,6 %, comparés à ceux de la même période de 2023.

En août 2024, les prix des produits sous-jacents et ceux volatils ont connu une hausse respectivement de 5,6 % et de 10,3 %, comparés au mois de juillet. En glissement annuel, les prix des produits sous-jacents et volatils ont augmenté respectivement de 2,6 % et de 7,2 %. Sur les sept premiers mois de 2024, les prix des produits sous-jacents et ceux volatils ont augmenté respectivement de 1,2 % et 0,2 %, comparativement à ceux de la même période de 2023 (Voir graphique ci-dessous).

Graphique 1 : évolution des prix à l'importation et à l'exportation

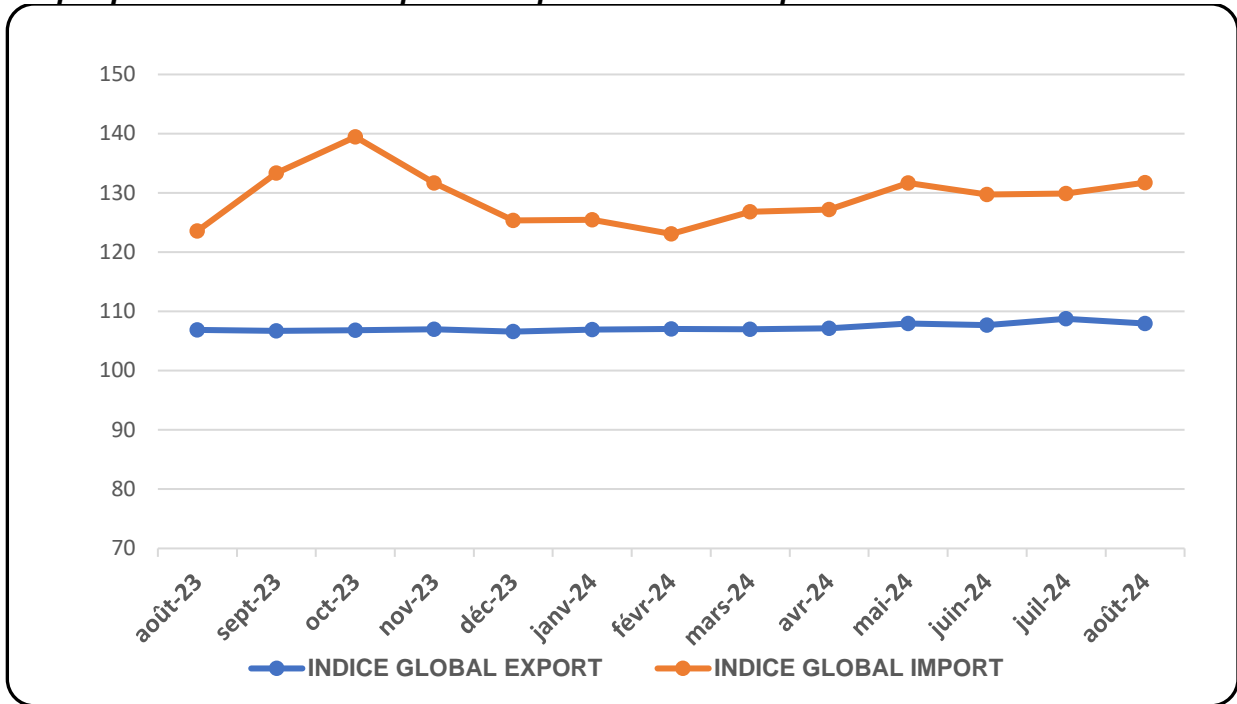

Source : INS

Détérioration des termes de l'échange

En août 2024, les termes de l'échange se sont établis à 81,9. Ce résultat est lié principalement à la détérioration des termes de l'échange des « animaux vivants et produits du règne animal » (59,2), des « produits minéraux » (69,0) et des « métaux communs et ouvrages » (70,5). Cependant l'amélioration des termes de l'échange de « marchandises et produits divers » (168,0), des « graisses et huiles » (162,7) et des « pierres et métaux précieux » (126,4) a essentiellement atténué cette détérioration (Voir graphique ci-dessous).

Graphique 2 : évolution des termes de l'échange

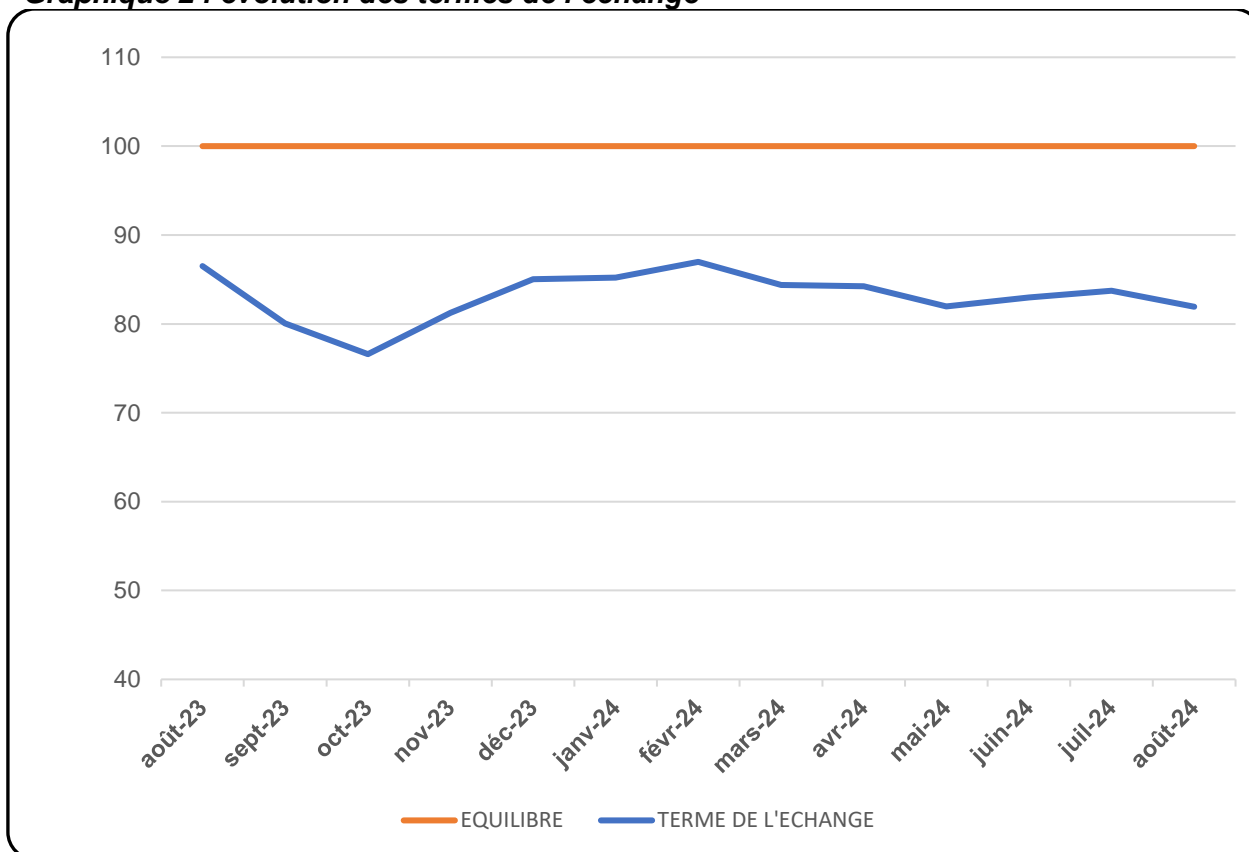

Source : INS

II. Evolution des prix à l'exportation par sections

Une diminution des prix des « produits du règne végétal »

Comparativement au mois de juillet 2024, les « produits du règne végétal » ont connu une baisse de 17,1 % en août. Cette diminution est expliquée par la baisse des prix des autres fruits à coques, frais ou secs, même décortiqués (-40,0 %) expédié à l'Inde et les noix de cajou (-8,2 %) exportés vers l'Inde et le Vietnam. En glissement annuel, les prix des « produits du règne végétal » ont augmenté de 1,5 %. De janvier à août 2024, ils ont progressé de 2,7 %, comparés à ceux de la période de l'année précédente.

Une baisse des prix des produits minéraux

Les prix des « produits minéraux » ont baissé de 0,1 %. Cette diminution est liée à la baisse des prix de la bauxite (-0,1 %) destinée à la Chine et l'Espagne. Par rapport au mois d'août 2023, les prix des « produits minéraux » ont progressé de 1,6 %. De janvier jusqu'à fin août 2024, ils ont connu une augmentation de 1,5 % comparés à ceux de la même période de 2023.

Un repli des prix des « matières plastiques et caoutchouc »

La baisse des prix des « matières plastiques et caoutchouc » de 4,1 %, entre juillet et août 2024, s'explique par celle des prix des vaisselle, articles de ménage et d'hygiène (-4,0 %) expédié vers le Mali, le Libéria et la Guinée-Bissau. Cependant, l'augmentation des prix du caoutchouc naturel et similaires, sous formes primaires ou en plaques (+8,5 %) a limité cette baisse. En glissement

annuel, ces prix ont fléchi de 2,1 %. De janvier à août 2024, les prix des « matières plastiques et caoutchouc » ont augmenté de 4,7 % comparativement à ceux de la même période de l'année 2023.

III. Evolution des prix à l'importation par sections

Une hausse des prix des produits minéraux

Les prix des « produits minéraux » ont augmenté de 5,8 % en août 2024 par rapport au mois précédent. Cette augmentation est expliquée par celle des produits pétroliers (+6,0 %) provenant majoritairement des Pays-Bas et de la Belgique. Par rapport au mois d'août 2023, les prix des « produits minéraux » se sont bonifiés de 4,4 %. Sur les huit premiers mois de l'année 2024, les prix ont également augmenté de 1,0 %, par rapport à la même période un an auparavant.

Un rebond des prix des « métaux communs et ouvrages »

En août 2024, les prix des « métaux communs et ouvrages » ont connu une hausse de 29,9 %, par rapport au mois de juillet. Cette augmentation est consécutive à celui des prix des constructions et parties de constructions, en fonte, fer ou acier venant du Maroc (+61,6 %). En glissement annuel, les prix des « métaux communs et ouvrages » ont également augmenté de 56,9 %. Sur les huit premiers mois de l'année 2024, ils ont progressé de 14,6 % comparés à ceux de la même période de l'année 2023.

Une augmentation des prix des « matières plastiques et caoutchouc »

Les prix des « matières plastiques et caoutchouc » ont progressé de 4,2 %, en rythme mensuel, en liaison avec à celle des prix des pneumatiques neufs en caoutchouc (+50,6 %) provenant du Sénégal. Cependant, la diminution des prix des courroies transporteuses ou de transmission, en caoutchouc vulcanisé (-29,5 %) et des polymères de l'éthylène, sous formes primaires (-7,7 %) ont limité cette baisse. Par rapport au mois d'août 2024, les prix ont augmenté de 2,5 %. Jusqu'à fin août 2024, les prix des « matières plastiques et caoutchouc » ont diminué de 3,6 %, comparativement à ceux de la même de l'année précédente.

Une baisse prix des « produits chimiques et connexes »

En août 2024, les prix des « produits chimiques et connexes » ont connu une diminution de 13,6 %, par rapport au mois précédent. Cette baisse est due à celle des prix des médicaments (-13,6 %) provenant de la Chine et de l'Inde. En glissement annuel, les prix des « produits chimiques et connexes » ont augmenté de 3,9 %. De janvier à août 2024, ils ont également augmenté de 10,7 % par rapport à ceux de la même l'année précédente.

Un repli des prix des « machines et appareils »

Les prix des « Machines et appareils » ont connu un recul de 4,1 % entre juillet 2024 et août. Ce fléchissement est imputable à celui des prix des parties reconnaissables comme étant destinées aux machines, importées de la Belgique (-37,2 %) et des appareils électriques de téléphonie (- 20,1 %) provenant de la Chine. Cependant, l'augmentation des prix des machines à trier les

minéraux solides ; à agglomérer ; à former les moules provenant de l'Afrique du Sud (+51,2 %) a atténué cette baisse. En glissement annuel, les prix des « Machines et appareils » ont augmenté de 20,4 %. Sur les huit premiers de 2024, ils ont progressé de 15,5 %, relativement à ceux de la même période de l'année 2023.

IV. ANNEXES

Tableau 1 : Variation de l'indice des prix à l'exportation par section et par pays

| | Poids | 2023 | 2024 | | | | CUMUL | | AOUT-24/JUILL-ET-24 | AOUT-24/AOUT-23 | CUMUL-24/CUMUL-23 | CONTR |
|--|---------------|---------------|---------------|---------------|---------------|---------------|---------------|---------------|---------------------|-----------------|-------------------|--------------|
| | | Août | Mai | Juin | Juillet | Août | 2 023 | 2 024 | | | | |
| | | | | | | | | | | | | |
| Animaux vivants et produits du regne animal | 88,84 | 99,07 | 97,74 | 96,24 | 102,87 | 98,95 | 97,54 | 99,62 | -3,81 | -0,12 | 2,14 | -0,03 |
| Poissons congelés, à l'exception de ceux du n° 03.04. | 58,78 | 97,73 | 97,15 | 96,19 | 105,80 | 99,71 | 95,60 | 100,57 | -5,75 | 2,03 | 5,19 | -0,03 |
| Chine | 3,04 | 101,49 | 100,57 | 83,63 | 96,55 | 93,58 | 100,76 | 83,13 | -3,07 | -7,79 | -17,50 | 0,00 |
| Corée, Rép. Populaire Démocratique | 4,64 | 86,88 | 134,16 | 133,56 | 134,11 | 133,94 | 88,83 | 134,28 | -0,12 | 54,18 | 51,17 | 0,00 |
| Corée, République de | 46,78 | 98,36 | 92,99 | 92,95 | 104,13 | 96,69 | 95,54 | 98,41 | -7,14 | -1,70 | 3,01 | -0,03 |
| Vietnam | 4,31 | 100,00 | 100,00 | 100,00 | 100,00 | 100,00 | 100,00 | 100,00 | 0,00 | 0,00 | 0,00 | 0,00 |
| Filets et autre chair de poissons,frais,réfrigérés ou congelés. | 30,06 | 101,68 | 98,90 | 96,33 | 97,14 | 97,46 | 101,31 | 97,77 | 0,32 | -4,15 | -3,50 | 0,00 |
| Chine | 22,29 | 96,14 | 96,14 | 96,14 | 97,24 | 96,51 | 96,04 | 96,32 | -0,75 | 0,38 | 0,30 | 0,00 |
| Corée, République de | 7,77 | 117,57 | 106,81 | 96,87 | 96,87 | 100,18 | 116,45 | 101,90 | 3,42 | -14,79 | -12,49 | 0,00 |
| Produits du règne végétal | 282,16 | 96,89 | 107,37 | 95,88 | 118,55 | 98,33 | 98,78 | 101,43 | -17,06 | 1,48 | 2,68 | -0,52 |
| Noix de coco,du brésil,de cajou fraîches ou sèches,même décortiquées. | 192,97 | 94,04 | 109,85 | 92,83 | 104,91 | 96,34 | 96,63 | 98,61 | -8,16 | 2,45 | 2,05 | -0,15 |
| Inde | 104,55 | 101,72 | 113,41 | 99,51 | 111,35 | 103,87 | 107,28 | 105,31 | -6,72 | 2,11 | -1,84 | -0,07 |
| Vietnam | 88,42 | 84,95 | 105,63 | 84,93 | 97,29 | 87,44 | 84,03 | 90,70 | -10,12 | 2,94 | 7,93 | -0,08 |
| Autres fruits à coques, frais ou secs, même décortiqués | 54,64 | 110,16 | 110,16 | 110,16 | 183,47 | 110,16 | 110,16 | 119,32 | -39,96 | 0,00 | 8,32 | -0,37 |
| Inde | 54,64 | 110,16 | 110,16 | 110,16 | 183,47 | 110,16 | 110,16 | 119,32 | -39,96 | 0,00 | 8,32 | -0,37 |
| Café;coques et pellicules de café;succédanés du café contenant du café. | 34,56 | 91,88 | 89,11 | 90,40 | 92,06 | 90,70 | 92,78 | 88,84 | -1,47 | -1,28 | -4,25 | 0,00 |
| Gambie | 7,85 | 100,00 | 100,00 | 100,00 | 100,00 | 100,00 | 100,00 | 100,00 | 0,00 | 0,00 | 0,00 | 0,00 |

| | Poids | 2023 | 2024 | | | | CUMUL | | AOUT-24/JUILL-ET-24 | AOUT-24/AOUT-23 | CUMUL-24/CUMUL-23 | CONTR |
|---|-----------------|---------------|---------------|---------------|---------------|---------------|---------------|---------------|---------------------|-----------------|-------------------|--------------|
| | | Août | Mai | Juin | Juillet | Août | 2023 | 2024 | | | | |
| | | | | | | | | | | | | |
| Maroc | 13,85 | 99,42 | 98,27 | 101,48 | 105,62 | 101,79 | 93,37 | 98,03 | -3,63 | 2,39 | 4,99 | 0,00 |
| Sénégal | 12,85 | 78,79 | 72,58 | 72,58 | 72,58 | 73,07 | 87,74 | 72,12 | 0,68 | -7,26 | -17,80 | 0,00 |
| Graisses et huiles | 2,12 | 127,05 | 138,63 | 110,56 | 105,41 | 128,90 | 131,03 | 123,41 | 22,28 | 1,45 | -5,82 | 0,00 |
| Huile de palme et ses fractions,même raffinées | 2,12 | 127,05 | 138,63 | 110,56 | 105,41 | 128,90 | 131,03 | 123,41 | 22,28 | 1,45 | -5,82 | 0,00 |
| France | 2,12 | 127,05 | 138,63 | 110,56 | 105,41 | 128,90 | 131,03 | 123,41 | 22,28 | 1,45 | -5,82 | 0,00 |
| Produits des industries alimentaires et tabacs | 44,02 | 99,78 | 99,90 | 98,31 | 102,81 | 94,30 | 99,33 | 99,93 | -8,27 | -5,49 | 0,60 | -0,03 |
| Cacao en fèves et brisures de fèves, bruts ou torréfiés. | 37,66 | 96,17 | 97,56 | 95,87 | 101,09 | 96,00 | 97,16 | 98,33 | -5,03 | -0,17 | 1,20 | -0,02 |
| Maroc | 13,60 | 100,00 | 100,00 | 100,00 | 100,00 | 100,00 | 100,00 | 100,00 | 0,00 | 0,00 | 0,00 | 0,00 |
| Pays-bas | 24,07 | 94,00 | 96,19 | 93,53 | 101,70 | 93,74 | 95,55 | 97,38 | -7,83 | -0,28 | 1,91 | -0,02 |
| Soupes,potages ou bouillons préparés;préparations alimentaires composites. | 1,78 | 185,55 | 183,92 | 183,90 | 183,90 | 80,66 | 179,79 | 170,99 | -56,14 | -56,53 | -4,90 | -0,02 |
| Etats-Unis | 1,78 | 185,55 | 183,92 | 183,90 | 183,90 | 80,66 | 179,79 | 170,99 | -56,14 | -56,53 | -4,90 | -0,02 |
| Eaux (minérales et gazéifiées),avec sucre;boissons sans alcool(N 2009 n.c) | 4,05 | 95,58 | 84,62 | 83,23 | 83,46 | 83,77 | 84,12 | 83,58 | 0,37 | -12,36 | -0,64 | 0,00 |
| Sierra Leone | 4,05 | 95,58 | 84,62 | 83,23 | 83,46 | 83,77 | 84,12 | 83,58 | 0,37 | -12,36 | -0,64 | 0,00 |
| Tabacs bruts ou non fabriqués ; déchets de tabac. | 0,52 | 100,00 | 100,00 | 100,00 | 100,00 | 100,00 | 100,00 | 100,00 | 0,00 | 0,00 | 0,00 | 0,00 |
| Côte d'Ivoire | 0,52 | 100,00 | 100,00 | 100,00 | 100,00 | 100,00 | 100,00 | 100,00 | 0,00 | 0,00 | 0,00 | 0,00 |
| Produits minéraux | 7 146,70 | 97,70 | 98,96 | 98,94 | 99,38 | 99,25 | 97,04 | 98,52 | -0,13 | 1,58 | 1,52 | -0,09 |
| Minerais d'aluminium et leurs concentrés. | 7 142,37 | 97,69 | 98,95 | 98,93 | 99,37 | 99,23 | 97,03 | 98,50 | -0,13 | 1,58 | 1,52 | -0,09 |
| Emirats Arabes Unis | 267,15 | 97,57 | 98,96 | 98,92 | 99,41 | 99,26 | 96,82 | 98,47 | -0,15 | 1,74 | 1,70 | 0,00 |
| Canada | 86,43 | 97,57 | 98,96 | 98,14 | 99,41 | 99,26 | 95,58 | 98,37 | -0,15 | 1,74 | 2,92 | 0,00 |
| Cameroun | 15,99 | 100,00 | 100,00 | 100,00 | 100,00 | 100,00 | 100,00 | 100,00 | 0,00 | 0,00 | 0,00 | 0,00 |

| | Poids | 2023 | 2024 | | | | CUMUL | | AOUT-24/JUILL-ET-24 | AOUT-24/AOUT-23 | CUMUL-24/CUMUL-23 | CONTR |
|---|---------------|---------------|---------------|---------------|---------------|---------------|---------------|---------------|---------------------|-----------------|-------------------|--------------|
| | | Août | Mai | Juin | Juillet | Août | 2023 | 2024 | | | | |
| | | | | | | | | | | | | |
| Chine | 5 105,35 | 97,57 | 98,96 | 98,92 | 99,41 | 99,26 | 97,16 | 98,47 | -0,15 | 1,74 | 1,35 | -0,07 |
| Allemagne | 271,33 | 97,57 | 98,96 | 98,92 | 99,41 | 99,26 | 95,81 | 98,42 | -0,15 | 1,74 | 2,72 | 0,00 |
| Espagne | 450,29 | 97,57 | 98,96 | 98,92 | 99,41 | 99,26 | 95,75 | 98,42 | -0,15 | 1,74 | 2,79 | -0,01 |
| France | 220,12 | 98,30 | 97,98 | 98,92 | 98,28 | 98,39 | 98,62 | 98,16 | 0,12 | 0,09 | -0,46 | 0,00 |
| Irlande | 334,24 | 97,57 | 98,96 | 98,92 | 99,41 | 99,26 | 94,57 | 98,47 | -0,15 | 1,74 | 4,13 | 0,00 |
| Ukraine | 391,47 | 99,19 | 99,19 | 99,19 | 99,19 | 99,19 | 99,19 | 99,19 | 0,00 | 0,00 | 0,00 | 0,00 |
| Huiles non brutes de pétrole ou minéraux bitumineux;préparations à 70%ou + | 4,33 | 124,68 | 127,27 | 127,52 | 127,63 | 127,47 | 124,62 | 127,43 | -0,12 | 2,24 | 2,25 | 0,00 |
| Sierra Leone | 4,33 | 124,68 | 127,27 | 127,52 | 127,63 | 127,47 | 124,62 | 127,43 | -0,12 | 2,24 | 2,25 | 0,00 |
| Produits chimiques et connexes | 0,73 | 103,96 | 103,96 | 103,96 | 103,96 | 103,96 | 103,96 | 103,96 | 0,00 | 0,00 | 0,00 | 0,00 |
| Insecticides,fongicides,herbicides,désinfectants en emballages de détail | 0,73 | 103,96 | 103,96 | 103,96 | 103,96 | 103,96 | 103,96 | 103,96 | 0,00 | 0,00 | 0,00 | 0,00 |
| Ghana | 0,73 | 103,96 | 103,96 | 103,96 | 103,96 | 103,96 | 103,96 | 103,96 | 0,00 | 0,00 | 0,00 | 0,00 |
| Matières plastiques et caoutchouc | 117,84 | 134,40 | 125,25 | 132,47 | 137,27 | 131,61 | 126,50 | 132,44 | -4,12 | -2,08 | 4,70 | -0,06 |
| Tubes,tuyaux,accessoires,en matières plastiques. | 5,32 | 186,67 | 182,78 | 174,33 | 179,34 | 174,22 | 184,08 | 179,86 | -2,86 | -6,67 | -2,29 | 0,00 |
| Mali | 5,32 | 186,67 | 182,78 | 174,33 | 179,34 | 174,22 | 184,08 | 179,86 | -2,86 | -6,67 | -2,29 | 0,00 |
| Articles de transport,d'emballage;bouchons,autres fermetures en plastiques | 43,66 | 174,85 | 157,20 | 165,68 | 177,95 | 170,89 | 158,84 | 169,49 | -3,97 | -2,26 | 6,71 | -0,03 |
| Guinée-Bissau | 2,07 | 182,96 | 125,43 | 179,06 | 159,76 | 113,91 | 137,83 | 138,15 | -28,70 | -37,74 | 0,23 | -0,01 |
| Libéria | 3,98 | 193,08 | 82,91 | 129,42 | 191,68 | 168,90 | 144,25 | 154,62 | -11,88 | -12,52 | 7,19 | -0,01 |
| Mali | 37,62 | 172,48 | 166,80 | 168,77 | 177,50 | 174,23 | 161,53 | 172,78 | -1,84 | 1,02 | 6,97 | -0,01 |
| Vaisselle,articles de ménage,hygiène,toilette,en matières plastiques | 28,77 | 179,63 | 170,95 | 189,81 | 190,23 | 172,87 | 172,54 | 181,92 | -9,12 | -3,76 | 5,43 | -0,05 |

| | Poids | 2023 | 2024 | | | | CUMUL | | AOUT-24/JUILL-ET-24 | AOUT-24/AOUT-23 | CUMUL-24/CUMUL-23 | CONTR |
|---|-----------------|---------------|---------------|---------------|---------------|---------------|---------------|---------------|---------------------|-----------------|-------------------|-------------|
| | | Août | Mai | Juin | Juillet | Août | 2023 | 2024 | | | | |
| | | | | | | | | | | | | |
| Burkina Faso | 4,58 | 176,36 | 181,60 | 189,24 | 192,02 | 178,34 | 172,42 | 187,77 | -7,12 | 1,12 | 8,90 | -0,01 |
| Guinée-Bissau | 0,79 | 170,18 | 151,49 | 152,36 | 125,67 | 173,56 | 132,84 | 171,15 | 38,11 | 1,99 | 28,83 | 0,00 |
| Mali | 21,75 | 183,72 | 168,71 | 191,96 | 192,99 | 171,14 | 176,68 | 181,27 | -11,32 | -6,85 | 2,60 | -0,04 |
| Niger | 1,64 | 139,05 | 180,29 | 180,82 | 179,55 | 180,22 | 137,10 | 179,41 | 0,37 | 29,61 | 30,86 | 0,00 |
| Caoutchouc naturel et similaires,sous formes primaires ou en plaques | 40,10 | 51,00 | 50,04 | 49,65 | 49,40 | 53,60 | 50,62 | 50,31 | 8,49 | 5,10 | -0,60 | 0,02 |
| Espagne | 14,77 | 45,74 | 45,66 | 45,65 | 45,66 | 45,66 | 45,85 | 45,65 | -0,01 | -0,18 | -0,42 | 0,00 |
| Malaisie | 16,27 | 55,14 | 52,95 | 51,97 | 51,37 | 61,71 | 54,02 | 53,61 | 20,12 | 11,90 | -0,76 | 0,02 |
| Pologne | 9,06 | 52,13 | 51,99 | 51,99 | 51,98 | 51,99 | 52,29 | 51,99 | 0,00 | -0,28 | -0,58 | 0,00 |
| Matières textiles et ouvrages | 0,29 | 100,00 | 100,00 | 100,00 | 100,00 | 100,00 | 100,00 | 100,00 | 0,00 | 0,00 | 0,00 | 0,00 |
| Chiffons,ficelles,cordages en textiles,sous forme de déchets ou frippes | 0,29 | 100,00 | 100,00 | 100,00 | 100,00 | 100,00 | 100,00 | 100,00 | 0,00 | 0,00 | 0,00 | 0,00 |
| Côte d'Ivoire | 0,29 | 100,00 | 100,00 | 100,00 | 100,00 | 100,00 | 100,00 | 100,00 | 0,00 | 0,00 | 0,00 | 0,00 |
| Pierres et métaux précieux | 2 312,41 | 135,43 | 135,35 | 135,35 | 135,35 | 135,35 | 134,79 | 135,35 | 0,00 | -0,06 | 0,41 | 0,00 |
| Or (y.c. or platine) sous formes brutes,mi-ouvrées,en poudre. | 2 307,64 | 135,69 | 135,61 | 135,61 | 135,61 | 135,61 | 135,05 | 135,61 | 0,00 | -0,06 | 0,41 | 0,00 |
| Emirats Arabes Unis | 2 307,64 | 135,69 | 135,61 | 135,61 | 135,61 | 135,61 | 135,05 | 135,61 | 0,00 | -0,06 | 0,41 | 0,00 |
| Déchets,débris de fonte,fer,acier(ferraille);déchets lingotés en fer,acier | 4,77 | 10,86 | 10,79 | 10,79 | 10,79 | 10,79 | 11,11 | 10,79 | -0,01 | -0,63 | -2,83 | 0,00 |
| Inde | 4,77 | 10,86 | 10,79 | 10,79 | 10,79 | 10,79 | 11,11 | 10,79 | -0,01 | -0,63 | -2,83 | 0,00 |
| Métaux communs et ouvrages | 2,94 | 103,97 | 101,54 | 99,51 | 99,84 | 103,35 | 102,92 | 100,64 | 3,52 | -0,59 | -2,21 | 0,00 |
| Récipients pour gazs comprimés ou liquéfiés, en fonte, fer ou acier. | 2,94 | 103,97 | 101,54 | 99,51 | 99,84 | 103,35 | 102,92 | 100,64 | 3,52 | -0,59 | -2,21 | 0,00 |
| Belgique | 1,48 | 107,89 | 103,06 | 99,03 | 99,68 | 106,66 | 105,81 | 101,28 | 7,00 | -1,14 | -4,28 | 0,00 |

| | Poids | 2023 | 2024 | | | | CUMUL | | AOUT-24/JUILL ET-24 | AOUT-24/AOUT-23 | CUMUL-24/CUMUL-23 | CONTR |
|---|------------------|---------------|---------------|---------------|---------------|---------------|---------------|---------------|---------------------|-----------------|-------------------|--------------|
| | | Août | Mai | Juin | Juillet | Août | 2 023 | 2 024 | | | | |
| | | Sierra Leone | 1,46 | 100,00 | 100,00 | 100,00 | 100,00 | 100,00 | 100,00 | 0,00 | 0,00 | 0,00 |
| Marchandises et Produits divers | 1,95 | 178,59 | 190,59 | 190,13 | 196,06 | 199,08 | 171,16 | 182,79 | 1,54 | 11,47 | 6,79 | 0,00 |
| Autres meubles et leurs parties. | 1,95 | 178,59 | 190,59 | 190,13 | 196,06 | 199,08 | 171,16 | 182,79 | 1,54 | 11,47 | 6,79 | 0,00 |
| Guinée-Bissau | 0,33 | 117,47 | 167,05 | 167,62 | 228,10 | 230,89 | 152,51 | 187,80 | 1,22 | 96,56 | 23,14 | 0,00 |
| Mali | 1,61 | 191,18 | 195,44 | 194,77 | 189,46 | 192,52 | 175,00 | 181,75 | 1,62 | 0,70 | 3,86 | 0,00 |
| Total général | 10 000,00 | 106,88 | 107,95 | 107,66 | 108,75 | 107,96 | 106,21 | 107,55 | -0,73 | 1,00 | 1,27 | -0,73 |
| INDICE SOUS-JACENT | 9 885,87 | 107,12 | 108,01 | 107,91 | 108,90 | 108,18 | 106,44 | 107,74 | -0,66 | 1,00 | 1,22 | -0,65 |
| INDICE VOLATIL | 114,13 | 86,77 | 102,57 | 86,15 | 95,79 | 88,24 | 85,70 | 91,01 | -7,87 | 1,70 | 6,20 | -0,08 |

Source : INS

Tableau 2 : Variation de l'indice des prix à l'importation par section et par pays

| Sections/ Produits | Poids | 2023 | 2024 | | | | CUMUL | | AOUT-24/JUILLET-24 | AOUT-24/AOUT-23 | CUMUL-24/CUMUL-23 | CONTR |
|---|--------------|--------------|--------------|--------------|--------------|--------------|--------------|--------------|--------------------|-----------------|-------------------|-------------|
| | | Août | Mai | Juin | Juillet | Août | 2023 | 2024 | | | | |
| Animaux vivants et produits du regne animal | 146,6 | 152,6 | 154,8 | 155,5 | 156,0 | 167,3 | 153,0 | 157,1 | 7,2 | 9,6 | 2,7 | 0,1 |
| Abats comestibles | 146,3 | 146,4 | 149,7 | 151,6 | 151,7 | 151,7 | 140,4 | 150,4 | 0,0 | 3,6 | 7,1 | 0,0 |
| Brésil | 4,2 | 140,8 | 144,1 | 144,6 | 144,6 | 144,6 | 137,7 | 144,0 | 0,0 | 2,7 | 4,6 | 0,0 |
| France | 3,7 | 154,2 | 158,1 | 158,6 | 158,6 | 158,6 | 145,4 | 158,1 | 0,0 | 2,8 | 8,7 | 0,0 |
| Royaume-Uni | 1,6 | 152,2 | 156,1 | 156,7 | 156,7 | 156,5 | 148,6 | 156,2 | -0,1 | 2,8 | 5,1 | 0,0 |
| Viandes et abats comestibles | 98,7 | 149,9 | 155,6 | 156,1 | 156,9 | 157,4 | 150,7 | 155,9 | 0,3 | 5,0 | 3,5 | 0,0 |
| Espagne | 18,5 | 149,7 | 156,8 | 157,3 | 157,3 | 157,9 | 152,5 | 156,7 | 0,4 | 5,5 | 2,8 | 0,0 |
| Etats-Unis | 15,9 | 150,2 | 155,1 | 155,7 | 155,7 | 155,7 | 148,8 | 155,3 | 0,0 | 3,6 | 4,4 | 0,0 |
| Ukraine | 11,3 | 153,2 | 151,7 | 151,6 | 158,8 | 154,0 | 138,4 | 152,8 | -3,0 | 0,5 | 10,5 | 0,0 |
| Italie | 9,4 | 140,7 | 156,9 | 157,4 | 157,5 | 157,5 | 153,3 | 157,3 | 0,0 | 11,9 | 2,6 | 0,0 |
| Pays-bas | 8,1 | 151,6 | 157,9 | 158,2 | 157,6 | 157,6 | 174,6 | 156,4 | 0,0 | 3,9 | -10,4 | 0,0 |
| Poissons congelés | 3,5 | 200,2 | 211,1 | 209,0 | 206,3 | 219,8 | 191,1 | 208,3 | 6,5 | 9,8 | 9,0 | 0,0 |
| Chine | 1,4 | 196,5 | 196,2 | 196,8 | 196,8 | 196,8 | 166,6 | 196,4 | 0,0 | 0,1 | 17,9 | 0,0 |
| Mauritanie | 2,1 | 202,8 | 221,4 | 217,5 | 212,9 | 235,7 | 208,1 | 216,5 | 10,7 | 16,2 | 4,1 | 0,0 |
| Lait et crème de lait,non concentrés ni additionnés d'édulcorants. | 6,2 | 168,7 | 143,2 | 150,4 | 149,8 | 142,1 | 140,9 | 138,5 | -5,2 | -15,8 | -1,7 | 0,0 |
| Belgique | 6,2 | 168,7 | 143,2 | 150,4 | 149,8 | 142,1 | 140,9 | 138,5 | -5,2 | -15,8 | -1,7 | 0,0 |
| Lait et crème de lait,concentrés ou additionnés d'édulcorants. | 24,0 | 160,4 | 152,7 | 152,7 | 153,4 | 220,0 | 170,3 | 167,3 | 43,4 | 37,2 | -1,7 | 0,1 |
| Pays-bas | 7,8 | 141,9 | 147,7 | 158,8 | 139,2 | 183,3 | 178,3 | 153,9 | 31,6 | 29,1 | -13,7 | 0,0 |
| Irlande | 7,2 | 208,6 | 153,9 | 154,0 | 166,4 | 154,3 | 219,2 | 168,7 | -7,3 | -26,0 | -23,1 | 0,0 |
| Produits du règne végétal | 624,7 | 88,8 | 87,7 | 92,0 | 89,8 | 88,8 | 88,7 | 88,6 | -1,0 | 0,0 | -0,1 | 0,0 |
| Oignons,poireaux et autres légumes alliacés,frais ou réfrigérés. | 63,9 | 113,8 | 117,9 | 116,6 | 119,5 | 115,0 | 116,6 | 116,6 | -3,8 | 1,1 | 0,0 | 0,0 |
| Pays-bas | 52,9 | 114,2 | 117,6 | 115,1 | 119,1 | 114,1 | 115,1 | 115,7 | -4,2 | 0,0 | 0,5 | 0,0 |
| Belgique | 5,5 | 117,3 | 116,1 | 124,6 | 116,5 | 117,1 | 116,5 | 119,3 | 0,4 | -0,2 | 2,4 | 0,0 |
| Thé. | 16,4 | 154,7 | 147,3 | 138,1 | 194,2 | 153,4 | 148,5 | 152,9 | -21,0 | -0,9 | 3,0 | -0,1 |
| Chine | 9,0 | 156,0 | 142,0 | 143,3 | 227,5 | 146,4 | 152,9 | 158,3 | -35,6 | -6,2 | 3,5 | -0,1 |
| Sri Lanka | 7,4 | 153,1 | 153,8 | 131,7 | 153,4 | 162,0 | 143,1 | 146,3 | 5,6 | 5,8 | 2,2 | 0,0 |
| Riz. | 517,0 | 81,2 | 79,7 | 85,0 | 80,2 | 81,4 | 81,1 | 80,6 | 1,5 | 0,2 | -0,6 | 0,0 |
| Inde | 282,7 | 50,3 | 50,2 | 53,8 | 50,4 | 51,4 | 52,6 | 50,8 | 2,1 | 2,3 | -3,4 | 0,0 |
| Etats-Unis | 87,5 | 156,2 | 151,5 | 151,8 | 151,5 | 151,6 | 154,3 | 151,4 | 0,1 | -3,0 | -1,9 | 0,0 |
| Pakistan | 36,5 | 113,2 | 89,1 | 92,7 | 91,2 | 91,0 | 113,2 | 91,4 | -0,2 | -19,6 | -19,2 | 0,0 |
| Graisses et huiles | 96,5 | 99,4 | 78,6 | 78,4 | 82,3 | 79,2 | 99,1 | 79,3 | -3,8 | -20,3 | -19,9 | 0,0 |
| Huile de palme et ses fractions,même raffinées | 73,3 | 95,0 | 68,4 | 68,4 | 68,6 | 68,5 | 94,3 | 68,7 | -0,2 | -27,9 | -27,1 | 0,0 |
| Indonésie | 62,0 | 95,7 | 64,2 | 64,1 | 64,4 | 64,3 | 94,9 | 64,6 | -0,3 | -32,8 | -32,0 | 0,0 |
| Sierra Leone | 11,3 | 91,6 | 91,4 | 91,7 | 91,7 | 91,7 | 91,1 | 91,5 | 0,0 | 0,1 | 0,5 | 0,0 |
| Huile de tournesol,carthame,coton et fractions,même raffinées | 4,7 | 154,2 | 155,0 | 153,7 | 154,0 | 154,2 | 145,8 | 153,8 | 0,1 | 0,0 | 5,5 | 0,0 |
| Ukraine | 4,7 | 154,2 | 155,0 | 153,7 | 154,0 | 154,2 | 145,8 | 153,8 | 0,1 | 0,0 | 5,5 | 0,0 |
| Margarine;mélanges ou préparations alimentaires de graisses ou d'huiles. | 18,4 | 103,0 | 99,7 | 99,1 | 118,4 | 102,7 | 105,8 | 102,4 | -13,3 | -0,3 | -3,2 | 0,0 |
| Pays-bas | 8,0 | 95,8 | 107,7 | 108,1 | 125,7 | 113,8 | 107,3 | 108,2 | -9,4 | 18,8 | 0,8 | 0,0 |
| Tunisie | 7,5 | 102,0 | 88,5 | 84,2 | 113,5 | 95,4 | 97,1 | 93,0 | -16,0 | -6,5 | -4,2 | 0,0 |
| Produits des industries alimentaires et tabacs | 694,9 | 115,3 | 111,2 | 115,9 | 112,0 | 112,0 | 109,8 | 114,3 | 0,0 | -2,9 | 4,0 | 0,0 |
| Sucres de canne,betterave,saccharose chimiquement pur à l'état solide) | 237,4 | 87,5 | 73,2 | 85,8 | 61,2 | 67,0 | 78,0 | 75,9 | 9,6 | -23,5 | -2,7 | 0,1 |

| Sections/ Produits | Poids | 2023 | 2024 | | | | CUMUL | | AOUT-24/JUILLET-24 | AOUT-24/AOUT-23 | CUMUL-24/CUMUL-23 | CONTR |
|---|----------------|--------------|--------------|--------------|--------------|--------------|--------------|--------------|--------------------|-----------------|-------------------|-------------|
| | | Août | Mai | Juin | Juillet | Août | 2023 | 2024 | | | | |
| Brésil | 168,1 | 44,8 | 44,7 | 44,8 | 44,8 | 44,8 | 46,3 | 44,7 | 0,0 | 0,1 | -3,3 | 0,0 |
| Maroc | 43,4 | 170,8 | 108,1 | 116,5 | 67,5 | 50,8 | 150,3 | 79,2 | -24,8 | -70,3 | -47,3 | -0,1 |
| France | 13,9 | 327,1 | 281,8 | 431,3 | 244,6 | 319,2 | 214,3 | 414,2 | 30,5 | -2,4 | 93,3 | 0,1 |
| Extraits de malt;préparations alimentaires contenant -50% à -10% de cacao | 58,3 | 171,3 | 186,1 | 181,1 | 189,7 | 182,7 | 167,4 | 187,2 | -3,7 | 6,6 | 11,9 | 0,0 |
| Pays-bas | 20,8 | 115,6 | 115,7 | 111,6 | 111,3 | 107,0 | 138,4 | 113,9 | -3,8 | -7,4 | -17,7 | 0,0 |
| Chine | 16,2 | 329,6 | 360,7 | 339,5 | 360,7 | 346,0 | 276,3 | 356,0 | -4,1 | 5,0 | 28,9 | 0,0 |
| Soupes,potages ou bouillons préparés;préparations alimentaires composites. | 41,9 | 257,4 | 237,5 | 267,3 | 271,0 | 255,8 | 234,9 | 252,9 | -5,6 | -0,6 | 7,7 | 0,0 |
| Chine | 25,3 | 288,0 | 255,1 | 288,0 | 304,8 | 265,6 | 266,6 | 270,4 | -12,9 | -7,8 | 1,4 | -0,1 |
| Espagne | 6,9 | 161,7 | 188,6 | 189,2 | 236,1 | 204,6 | 161,7 | 197,3 | -13,3 | 26,6 | 22,1 | 0,0 |
| Sénégal | 5,6 | 245,6 | 211,6 | 285,2 | 178,0 | 280,9 | 180,8 | 247,0 | 57,8 | 14,4 | 36,6 | 0,0 |
| Eaux (minérales et gazéifiées),avec sucre;boissons sans alcool(N 2009 n.c) | 64,4 | 115,4 | 111,6 | 118,3 | 115,4 | 115,7 | 111,0 | 114,9 | 0,3 | 0,3 | 3,5 | 0,0 |
| Espagne | 18,6 | 131,2 | 117,8 | 124,3 | 126,8 | 124,5 | 132,1 | 123,3 | -1,8 | -5,1 | -6,7 | 0,0 |
| Algérie | 14,1 | 112,4 | 117,4 | 114,5 | 113,0 | 115,0 | 111,5 | 120,8 | 1,7 | 2,3 | 8,3 | 0,0 |
| Thaïlande | 10,8 | 98,1 | 113,2 | 118,4 | 97,5 | 104,6 | 100,2 | 107,6 | 7,3 | 6,5 | 7,4 | 0,0 |
| Cigares,cigarillos et cigarettes,en tabac ou en succédanés de tabac. | 131,7 | 92,7 | 83,9 | 87,2 | 102,1 | 84,8 | 88,1 | 91,3 | -16,9 | -8,5 | 3,7 | -0,2 |
| Emirats Arabes Unis | 60,2 | 98,1 | 80,4 | 87,5 | 120,1 | 82,3 | 87,5 | 96,5 | -31,5 | -16,2 | 10,3 | -0,2 |
| Pologne | 47,4 | 89,4 | 89,2 | 89,3 | 89,4 | 89,4 | 89,5 | 89,3 | 0,0 | 0,0 | -0,3 | 0,0 |
| Nigéria | 19,7 | 84,8 | 80,8 | 80,8 | 80,7 | 80,8 | 86,1 | 80,8 | 0,1 | -4,8 | -6,2 | 0,0 |
| Produits minéraux | 3 815,1 | 137,7 | 149,1 | 140,6 | 135,8 | 143,8 | 137,5 | 139,0 | 5,8 | 4,4 | 1,0 | 2,3 |
| Chaux vive,éteinte et hydraulique (oxyde,hydroxyde de calcium,2825 exclus | 18,4 | 165,5 | 137,5 | 73,3 | 112,1 | 131,1 | 140,0 | 126,7 | 17,0 | -20,8 | -9,5 | 0,0 |
| Turquie | 18,4 | 165,5 | 137,5 | 73,3 | 112,1 | 131,1 | 140,0 | 126,7 | 17,0 | -20,8 | -9,5 | 0,0 |
| Ciments hydrauliques (y compris | 79,2 | 110,1 | 115,7 | 115,8 | 116,5 | 116,0 | 107,9 | 115,7 | -0,4 | 5,4 | 7,2 | 0,0 |
| Espagne | 15,9 | 106,9 | 112,5 | 113,1 | 115,7 | 115,6 | 106,9 | 113,3 | -0,1 | 8,1 | 6,0 | 0,0 |
| Turquie | 63,0 | 111,0 | 116,1 | 116,0 | 116,1 | 116,1 | 108,2 | 116,1 | 0,0 | 4,6 | 7,3 | 0,0 |
| Huiles non brutes de pétrole ou minéraux bitumineux;préparations à 70% | 3 692,3 | 138,0 | 149,8 | 141,3 | 136,3 | 144,4 | 138,0 | 139,4 | 6,0 | 4,6 | 1,0 | 2,3 |
| Pays-bas | 2 896,4 | 135,4 | 147,8 | 139,4 | 136,1 | 139,4 | 137,8 | 139,1 | 2,4 | 3,0 | 0,9 | 0,7 |
| Belgique | 279,1 | 188,2 | 198,5 | 166,4 | 136,4 | 181,1 | 157,4 | 155,1 | 32,7 | -3,8 | -1,4 | 1,0 |
| Singapour | 167,3 | 145,1 | 164,3 | 149,6 | 146,3 | 185,0 | 143,4 | 145,8 | 26,4 | 27,5 | 1,7 | 0,5 |
| Togo | 122,7 | 130,6 | 141,3 | 143,2 | 136,2 | 164,1 | 146,3 | 144,1 | 20,4 | 25,7 | -1,5 | 0,3 |
| Produits chimiques et connexes | 894,1 | 108,2 | 125,3 | 122,9 | 130,1 | 112,4 | 109,3 | 121,0 | -13,6 | 3,9 | 10,7 | -1,2 |
| Cyanures, oxycyanures et cyanures complexes. | 33,6 | 100,0 | 100,0 | 100,0 | 100,0 | 100,0 | 100,0 | 100,0 | 0,0 | 0,0 | 0,0 | 0,0 |
| Corée, République de | 33,6 | 100,0 | 100,0 | 100,0 | 100,0 | 100,0 | 100,0 | 100,0 | 0,0 | 0,0 | 0,0 | 0,0 |
| Médicaments (3002,3005,3006 exclus) pour la vente au détail. | 678,1 | 110,0 | 129,0 | 124,7 | 133,6 | 110,4 | 109,8 | 123,4 | -17,4 | 0,3 | 12,4 | -1,2 |
| Inde | 321,8 | 96,7 | 151,8 | 134,1 | 137,6 | 99,3 | 102,7 | 130,7 | -27,8 | 2,6 | 27,2 | -0,9 |
| Chine | 161,0 | 110,3 | 104,5 | 112,4 | 140,4 | 119,1 | 118,7 | 117,4 | -15,2 | 8,0 | -1,1 | -0,3 |
| France | 156,9 | 135,5 | 113,5 | 119,5 | 127,0 | 124,5 | 115,4 | 116,1 | -2,0 | -8,1 | 0,7 | 0,0 |
| Insecticides,fongicides,herbicides,désinfectants en emballages de détail | 65,0 | 96,3 | 122,6 | 139,9 | 132,8 | 127,2 | 113,9 | 115,6 | -4,2 | 32,1 | 1,4 | 0,0 |
| Chine | 52,7 | 91,1 | 124,0 | 135,3 | 144,5 | 143,8 | 109,4 | 115,0 | -0,5 | 57,7 | 5,2 | 0,0 |
| Inde | 12,2 | 118,4 | 116,7 | 159,6 | 82,2 | 55,7 | 133,6 | 117,9 | -32,2 | -52,9 | -11,8 | 0,0 |
| Matières plastiques et caoutchouc | 299,4 | 127,5 | 124,3 | 122,0 | 125,5 | 130,7 | 127,1 | 122,6 | 4,2 | 2,5 | -3,6 | 0,1 |
| Polymères de l'éthylène, sous formes primaires. | 76,8 | 159,1 | 154,5 | 148,2 | 170,1 | 156,9 | 152,7 | 154,2 | -7,7 | -1,3 | 1,0 | -0,1 |

| Sections/ Produits | Poids | 2023 | 2024 | | | | CUMUL | | AOÛT-24/JUILLET-24 | AOÛT-24/AOÛT-23 | CUMUL-24/CUMUL-23 | CONTR |
|--|--------------|--------------|--------------|--------------|--------------|--------------|--------------|--------------|--------------------|-----------------|-------------------|-------------|
| | | Août | Mai | Juin | Juillet | Août | 2023 | 2024 | | | | |
| Arabie Saoudite | 33,7 | 156,5 | 154,4 | 151,4 | 151,4 | 145,1 | 149,5 | 147,6 | -4,1 | -7,3 | -1,3 | 0,0 |
| Emirats Arabes Unis | 21,1 | 173,7 | 138,6 | 132,9 | 140,9 | 144,3 | 150,9 | 145,7 | 2,4 | -17,0 | -3,5 | 0,0 |
| Etats-Unis | 11,1 | 144,1 | 157,0 | 158,8 | 233,2 | 249,2 | 162,7 | 183,0 | 6,9 | 72,9 | 12,4 | 0,0 |
| Polymères de propylène ou d'autres oléfines, sous formes primaires. | 39,9 | 152,3 | 148,0 | 147,8 | 148,6 | 140,9 | 157,7 | 147,8 | -5,1 | -7,5 | -6,3 | 0,0 |
| Arabie Saoudite | 39,9 | 152,3 | 148,0 | 147,8 | 148,6 | 140,9 | 157,7 | 147,8 | -5,1 | -7,5 | -6,3 | 0,0 |
| Courroies transporteuses ou de transmission, en caoutchouc vulcanisé. | 37,5 | 80,9 | 109,3 | 103,3 | 132,8 | 93,5 | 79,8 | 92,6 | -29,5 | 15,7 | 16,0 | -0,1 |
| Chine | 37,5 | 80,9 | 109,3 | 103,3 | 132,8 | 93,5 | 79,8 | 92,6 | -29,5 | 15,7 | 16,0 | -0,1 |
| Pneumatiques neufs, en caoutchouc. | 89,0 | 108,5 | 105,3 | 107,6 | 88,3 | 132,9 | 113,2 | 106,6 | 50,6 | 22,5 | -5,8 | 0,3 |
| Chine | 81,9 | 109,3 | 104,9 | 107,2 | 90,4 | 136,1 | 115,2 | 106,8 | 50,6 | 24,6 | -7,3 | 0,3 |
| Sénégal | 7,0 | 99,3 | 110,6 | 113,3 | 63,5 | 95,8 | 90,1 | 105,0 | 50,9 | -3,5 | 16,4 | 0,0 |
| Peaux, cuirs, et pelleterie | 23,7 | 91,0 | 82,5 | 86,5 | 85,3 | 89,5 | 97,6 | 84,7 | 4,9 | -1,7 | -13,2 | 0,0 |
| Valises, sacs, étuis recouverts de ou en cuir, plastiques, textiles, carton | 23,7 | 91,0 | 82,5 | 86,5 | 85,3 | 89,5 | 97,6 | 84,7 | 4,9 | -1,7 | -13,2 | 0,0 |
| Chine | 23,7 | 91,0 | 82,5 | 86,5 | 85,3 | 89,5 | 97,6 | 84,7 | 4,9 | -1,7 | -13,2 | 0,0 |
| Bois, liège et ouvrages | 8,2 | 134,7 | 130,7 | 127,2 | 137,2 | 159,8 | 145,5 | 145,0 | 16,5 | 18,6 | -0,4 | 0,0 |
| Bois contre-plaqués, bois plaqués et bois stratifiés similaires. | 7,5 | 138,8 | 133,3 | 131,2 | 139,3 | 164,0 | 150,6 | 148,5 | 17,8 | 18,1 | -1,4 | 0,0 |
| Chine | 7,5 | 138,8 | 133,3 | 131,2 | 139,3 | 164,0 | 150,6 | 148,5 | 17,8 | 18,1 | -1,4 | 0,0 |
| Papiers et applications | 31,6 | 152,3 | 160,7 | 177,1 | 185,9 | 176,2 | 149,4 | 170,4 | -5,2 | 15,7 | 14,0 | 0,0 |
| Papier à usage domestique, hygiénique, hospitalier; vêtements en papier | 4,2 | 156,0 | 236,2 | 446,4 | 363,2 | 348,6 | 120,2 | 279,0 | -4,0 | 123,4 | 132,0 | 0,0 |
| Chine | 4,2 | 156,0 | 236,2 | 446,4 | 363,2 | 348,6 | 120,2 | 279,0 | -4,0 | 123,4 | 132,0 | 0,0 |
| Boîtes, sacs, cornets et similaires; cartonnages de bureau, magasin | 20,8 | 165,0 | 164,6 | 147,3 | 175,8 | 165,0 | 168,3 | 170,0 | -6,1 | 0,0 | 1,0 | 0,0 |
| Maroc | 16,7 | 138,8 | 147,3 | 150,7 | 161,7 | 156,3 | 147,0 | 156,0 | -3,3 | 12,6 | 6,1 | 0,0 |
| Turquie | 4,1 | 272,4 | 235,6 | 133,6 | 233,5 | 200,5 | 255,6 | 227,1 | -14,1 | -26,4 | -11,2 | 0,0 |
| Matières textiles et ouvrages | 136,3 | 105,2 | 118,2 | 117,9 | 113,1 | 121,8 | 110,8 | 119,9 | 7,7 | 15,8 | 8,2 | 0,1 |
| Tissus de coton 85% et plus de coton, d'un poids n'excédant pas 200 g/m2. | 20,4 | 114,1 | 120,1 | 119,7 | 115,2 | 112,3 | 126,1 | 124,3 | -2,5 | -1,6 | -1,3 | 0,0 |
| Chine | 13,1 | 116,8 | 121,1 | 118,5 | 117,9 | 114,3 | 130,8 | 128,8 | -3,0 | -2,1 | -1,5 | 0,0 |
| Inde | 7,3 | 109,3 | 118,3 | 121,8 | 110,4 | 108,7 | 117,5 | 116,3 | -1,5 | -0,5 | -1,1 | 0,0 |
| Chemises et chemisettes, pour hommes ou garçonnets (bonneterie exclue) | 11,2 | 50,8 | 55,8 | 55,2 | 62,8 | 66,4 | 56,4 | 61,0 | 5,7 | 30,8 | 8,1 | 0,0 |
| Chine | 10,4 | 46,0 | 50,7 | 50,5 | 58,2 | 59,3 | 52,1 | 56,1 | 1,7 | 28,8 | 7,5 | 0,0 |
| Articles de friperie. | 50,8 | 105,2 | 105,4 | 99,9 | 105,1 | 107,0 | 108,8 | 105,2 | 1,9 | 1,8 | -3,3 | 0,0 |
| Italie | 17,6 | 93,5 | 91,6 | 91,1 | 88,3 | 90,1 | 109,0 | 93,3 | 2,1 | -3,5 | -14,4 | 0,0 |
| Chine | 10,3 | 102,7 | 93,1 | 91,6 | 91,2 | 88,1 | 98,2 | 96,5 | -3,4 | -14,2 | -1,8 | 0,0 |
| Etats-Unis | 6,0 | 97,5 | 82,6 | 97,5 | 96,4 | 93,7 | 96,9 | 92,3 | -2,7 | -3,9 | -4,8 | 0,0 |
| Chaussures, coiffures, parapluie et parasols | 79,3 | 106,6 | 102,4 | 102,9 | 105,8 | 94,8 | 105,4 | 103,5 | -10,5 | -11,1 | -1,8 | -0,1 |
| Autres chaussures à semelles extérieures et dessus en caoutchouc. | 75,9 | 105,7 | 101,4 | 102,0 | 105,1 | 93,8 | 105,5 | 102,0 | -10,8 | -11,3 | -3,4 | -0,1 |
| Côte d'Ivoire | 0,4 | 123,8 | 98,4 | 98,6 | 97,7 | 99,0 | 123,1 | 104,5 | 1,3 | -20,1 | -15,1 | 0,0 |
| Chine | 75,5 | 105,6 | 101,4 | 102,0 | 105,1 | 93,7 | 105,4 | 101,9 | -10,9 | -11,3 | -3,3 | -0,1 |
| Pierres, ciment et verre | 110,4 | 162,6 | 161,2 | 160,1 | 168,1 | 154,5 | 146,6 | 156,9 | -8,1 | -5,0 | 7,0 | -0,1 |
| Pierres de taille ou construction; cubes, dés, pour mosaïques; granulés, éclats | 6,1 | 179,3 | 175,7 | 143,4 | 74,1 | 122,0 | 153,4 | 148,3 | 64,6 | -31,9 | -3,3 | 0,0 |
| Chine | 5,1 | 178,0 | 176,2 | 83,8 | 67,6 | 109,2 | 146,8 | 135,9 | 61,7 | -38,7 | -7,4 | 0,0 |
| Carreaux, revêtements de sol, cubes en céramiques, non vernissés ni émaillés | 95,5 | 162,4 | 163,9 | 165,0 | 178,2 | 160,4 | 150,1 | 161,2 | -10,0 | -1,2 | 7,4 | -0,1 |
| Chine | 75,1 | 162,2 | 161,0 | 164,1 | 181,1 | 163,1 | 147,6 | 160,9 | -10,0 | 0,5 | 9,0 | -0,1 |

| Sections/ Produits | Poids | 2023 | 2024 | | | | CUMUL | | AOÛT-24/JUILLET-24 | AOÛT-24/AOÛT-23 | CUMUL-24/CUMUL-23 | CONTR |
|--|----------------|--------------|--------------|--------------|--------------|--------------|--------------|--------------|--------------------|-----------------|-------------------|-------------|
| | | Août | Mai | Juin | Juillet | Août | 2023 | 2024 | | | | |
| Inde | 18,2 | 142,6 | 167,6 | 159,0 | 156,0 | 150,8 | 145,7 | 156,9 | -3,3 | 5,8 | 7,7 | 0,0 |
| Pierres et métaux précieux | 197,6 | 116,0 | 122,1 | 116,5 | 105,5 | 107,1 | 126,3 | 116,2 | 1,5 | -7,7 | -8,0 | 0,0 |
| Produits laminés plats à chaud, en fer ou aciers non alliés, 600 mm ou plus | 11,7 | 104,8 | 112,9 | 98,9 | 140,7 | 101,0 | 109,8 | 112,4 | -28,2 | -3,6 | 2,3 | 0,0 |
| Chine | 8,6 | 90,0 | 111,1 | 78,0 | 148,5 | 80,0 | 103,8 | 104,1 | -46,1 | -11,1 | 0,3 | 0,0 |
| Produits laminés plats, en fer, aciers non alliés, plaqués, revêtus, 600mm ou + | 98,3 | 127,8 | 130,2 | 127,1 | 99,5 | 112,8 | 129,2 | 117,5 | 13,4 | -11,7 | -9,1 | 0,1 |
| Chine | 98,3 | 127,8 | 130,2 | 127,1 | 99,5 | 112,8 | 129,2 | 117,5 | 13,4 | -11,7 | -9,1 | 0,1 |
| Barres en fer, aciers non alliés, simplement forgées à chaud, y.c. tords | 77,7 | 100,7 | 114,9 | 105,6 | 104,4 | 99,9 | 126,2 | 114,0 | -4,3 | -0,8 | -9,6 | 0,0 |
| Chine | 28,0 | 88,4 | 85,1 | 82,1 | 88,6 | 84,5 | 126,8 | 86,3 | -4,6 | -4,4 | -31,9 | 0,0 |
| Turquie | 49,7 | 107,6 | 131,7 | 118,8 | 113,3 | 108,5 | 125,8 | 129,6 | -4,2 | 0,8 | 3,0 | 0,0 |
| Métaux communs et ouvrages | 364,2 | 93,4 | 120,5 | 107,5 | 112,8 | 146,5 | 104,1 | 119,3 | 29,9 | 56,9 | 14,6 | 0,9 |
| Éléments de voies ferrées, en fonte, fer ou acier. | 39,5 | 100,0 | 194,9 | 201,0 | 200,5 | 198,8 | 100,0 | 202,2 | -0,8 | 98,8 | 102,2 | 0,0 |
| Belgique | 39,5 | 100,0 | 194,9 | 201,0 | 200,5 | 198,8 | 100,0 | 202,2 | -0,8 | 98,8 | 102,2 | 0,0 |
| Constructions et parties de constructions, en fonte, fer ou acier. | 219,3 | 78,9 | 98,7 | 82,5 | 89,4 | 145,4 | 94,5 | 98,8 | 62,7 | 84,2 | 4,5 | 0,9 |
| Chine | 178,3 | 76,7 | 93,0 | 69,5 | 73,5 | 69,3 | 90,0 | 82,6 | -5,6 | -9,7 | -8,2 | -0,1 |
| Maroc | 24,6 | 63,4 | 114,4 | 142,2 | 159,5 | 706,5 | 105,9 | 193,0 | 342,9 | 1 013,9 | 82,3 | 1,0 |
| Autres ouvrages en fer ou en acier. | 35,5 | 119,7 | 142,5 | 117,4 | 123,6 | 141,3 | 132,3 | 134,0 | 14,3 | 18,1 | 1,2 | 0,0 |
| Chine | 35,5 | 119,7 | 142,5 | 117,4 | 123,6 | 141,3 | 132,3 | 134,0 | 14,3 | 18,1 | 1,2 | 0,0 |
| Réservoirs (300 L et -) pour toutes matières (gaz exclu), en aluminium. | 20,5 | 106,8 | 117,1 | 121,5 | 116,1 | 110,5 | 107,0 | 116,7 | -4,8 | 3,5 | 9,1 | 0,0 |
| Emirats Arabes Unis | 10,0 | 61,0 | 91,8 | 100,8 | 87,4 | 77,5 | 61,0 | 94,4 | -11,4 | 26,9 | 54,9 | 0,0 |
| Sri Lanka | 10,5 | 150,3 | 141,2 | 141,2 | 143,4 | 141,9 | 150,8 | 137,9 | -1,0 | -5,6 | -8,5 | 0,0 |
| Machines et appareils | 1 492,3 | 98,3 | 113,0 | 128,0 | 123,3 | 118,3 | 98,2 | 113,4 | -4,1 | 20,4 | 15,5 | -0,6 |
| Turbines hydrauliques, roues hydrauliques et leurs régulateurs. | 77,1 | 100,0 | 92,4 | 92,5 | 92,7 | 92,5 | 100,0 | 92,8 | -0,2 | -7,5 | -7,2 | 0,0 |
| Chine | 77,1 | 100,0 | 92,4 | 92,5 | 92,7 | 92,5 | 100,0 | 92,8 | -0,2 | -7,5 | -7,2 | 0,0 |
| Bulldozers, angledozers, scrapers, excavateurs, compacteuses, autopropulsés | 308,4 | 84,6 | 93,6 | 119,6 | 123,5 | 125,6 | 79,5 | 98,5 | 1,7 | 48,6 | 24,0 | 0,1 |
| Belgique | 71,5 | 86,2 | 135,1 | 208,8 | 239,5 | 243,5 | 77,0 | 175,6 | 1,7 | 182,6 | 128,0 | 0,0 |
| Chine | 167,5 | 94,3 | 90,1 | 106,5 | 100,6 | 102,8 | 88,9 | 81,8 | 2,2 | 9,0 | -7,9 | 0,0 |
| Parties reconnaissables comme étant destinées aux machines des 8425,8430. | 127,2 | 139,9 | 127,5 | 149,4 | 143,2 | 125,0 | 122,4 | 129,0 | -12,7 | -10,6 | 5,4 | -0,2 |
| Belgique | 44,3 | 204,4 | 198,9 | 202,3 | 221,4 | 138,9 | 174,5 | 179,3 | -37,2 | -32,0 | 2,7 | -0,3 |
| Chine | 63,5 | 121,2 | 84,7 | 125,7 | 100,0 | 121,2 | 93,1 | 100,6 | 21,1 | 0,0 | 8,1 | 0,1 |
| Machines à trier les minéraux solides; à agglomérer; à former les moules | 101,0 | 68,5 | 143,5 | 129,2 | 130,2 | 165,8 | 78,9 | 128,6 | 27,4 | 142,2 | 62,9 | 0,3 |
| Chine | 72,1 | 55,8 | 147,8 | 106,7 | 89,0 | 91,1 | 70,5 | 108,5 | 2,3 | 63,2 | 53,9 | 0,0 |
| Afrique du Sud | 28,9 | 100,0 | 132,7 | 185,5 | 232,8 | 352,1 | 100,0 | 178,7 | 51,2 | 252,1 | 78,7 | 0,3 |
| Appareils électriques de téléphonie, par fil, y.c. par courant porteur | 122,6 | 62,6 | 64,8 | 65,3 | 93,1 | 74,4 | 65,6 | 70,4 | -20,1 | 18,9 | 7,3 | -0,2 |
| Chine | 94,1 | 51,2 | 46,9 | 46,9 | 82,9 | 58,9 | 55,2 | 52,9 | -29,0 | 14,9 | -4,1 | -0,2 |
| Hong-Kong | 27,8 | 100,0 | 124,5 | 126,7 | 127,7 | 126,3 | 100,0 | 129,0 | -1,1 | 26,3 | 29,0 | 0,0 |
| Matériels de transport | 901,0 | 160,8 | 157,1 | 148,1 | 172,4 | 169,3 | 160,3 | 162,2 | -1,8 | 5,3 | 1,2 | -0,2 |
| Tracteurs (à l'exclusion des chariots-tracteurs du n° 87.09). | 104,8 | 104,3 | 69,6 | 72,8 | 96,7 | 91,9 | 96,4 | 92,9 | -5,0 | -11,9 | -3,6 | 0,0 |
| Belgique | 37,9 | 69,1 | 45,2 | 59,2 | 101,8 | 84,9 | 73,0 | 73,0 | -16,7 | 22,8 | 0,0 | 0,0 |
| Chine | 27,4 | 134,0 | 36,4 | 29,3 | 61,5 | 42,4 | 98,4 | 83,9 | -31,1 | -68,3 | -14,7 | 0,0 |
| France | 38,3 | 118,1 | 114,2 | 114,1 | 114,3 | 131,5 | 118,1 | 116,5 | 15,1 | 11,4 | -1,3 | 0,1 |
| Voitures de tourisme, autres véhicules de transport de personnes (8702 n.c) | 215,6 | 202,5 | 197,4 | 169,2 | 250,3 | 214,2 | 188,5 | 202,7 | -14,4 | 5,7 | 7,5 | -0,6 |

| Sections/ Produits | Poids | 2023 | 2024 | | | | CUMUL | | AOUT-24/JUILLET-24 | AOUT-24/AOUT-23 | CUMUL-24/CUMUL-23 | CONTR |
|--|-----------------|--------------|--------------|--------------|--------------|--------------|--------------|--------------|--------------------|-----------------|-------------------|------------|
| | | Août | Mai | Juin | Juillet | Août | 2023 | 2024 | | | | |
| Belgique | 169,2 | 215,1 | 211,2 | 176,1 | 270,0 | 231,3 | 193,5 | 215,0 | -14,3 | 7,6 | 11,1 | -0,5 |
| Canada | 14,8 | 183,6 | 144,9 | 147,7 | 150,5 | 140,0 | 170,4 | 161,0 | -6,9 | -23,7 | -5,5 | 0,0 |
| Etats-Unis | 27,8 | 139,3 | 149,2 | 140,5 | 194,7 | 150,2 | 171,3 | 154,7 | -22,9 | 7,9 | -9,7 | -0,1 |
| Véhicules automobiles pour le transport de marchandises. | 277,9 | 72,7 | 85,6 | 72,4 | 73,9 | 79,7 | 82,5 | 79,8 | 7,9 | 9,7 | -3,3 | 0,1 |
| Belgique | 112,9 | 35,4 | 32,5 | 13,3 | 14,1 | 15,7 | 50,6 | 27,1 | 11,2 | -55,8 | -46,5 | 0,0 |
| Chine | 164,9 | 98,2 | 122,0 | 112,9 | 114,8 | 123,6 | 104,4 | 115,9 | 7,6 | 25,9 | 11,0 | 0,1 |
| Instruments et appareils médicaux chirurgicaux de précision | 1,1 | 105,6 | 160,2 | 101,0 | 89,2 | 179,3 | 94,9 | 134,5 | 101,0 | 69,8 | 41,8 | 0,0 |
| Lunettes (correctrices, protectrices ou autres) et articles similaires. | 1,1 | 105,6 | 160,2 | 101,0 | 89,2 | 179,3 | 94,9 | 134,5 | 101,0 | 69,8 | 41,8 | 0,0 |
| Chine | 1,1 | 105,6 | 160,2 | 101,0 | 89,2 | 179,3 | 94,9 | 134,5 | 101,0 | 69,8 | 41,8 | 0,0 |
| Marchandises et Produits divers | 83,1 | 126,2 | 97,3 | 110,6 | 113,7 | 118,5 | 132,8 | 112,4 | 4,3 | -6,1 | -15,4 | 0,0 |
| Autres meubles et leurs parties. | 31,3 | 102,9 | 89,3 | 105,1 | 98,2 | 109,9 | 122,2 | 111,0 | 12,0 | 6,8 | -9,2 | 0,0 |
| Chine | 23,1 | 101,2 | 86,6 | 106,2 | 89,0 | 119,6 | 127,3 | 108,6 | 34,3 | 18,2 | -14,7 | 0,1 |
| Constructions préfabriquées. | 33,3 | 162,8 | 96,3 | 113,2 | 129,1 | 126,2 | 152,2 | 114,9 | -2,3 | -22,5 | -24,5 | 0,0 |
| Chine | 33,3 | 162,8 | 96,3 | 113,2 | 129,1 | 126,2 | 152,2 | 114,9 | -2,3 | -22,5 | -24,5 | 0,0 |
| INDICE GLOBAL A L'IMPORTATION | 10 000,0 | 123,6 | 131,7 | 129,8 | 129,9 | 131,8 | 123,7 | 128,2 | 1,4 | 6,6 | 3,6 | 1,4 |
| INDICE SOUS-JACENT | 7 254,3 | 133,0 | 141,8 | 136,9 | 138,3 | 140,4 | 132,9 | 136,4 | 1,5 | 5,6 | 2,6 | 1,2 |
| INDICE VOLATIL | 2 745,7 | 98,7 | 105,0 | 111,0 | 107,8 | 108,9 | 99,4 | 106,5 | 1,1 | 10,3 | 7,2 | 0,2 |

Source : INS

Tableau 3 : Evolution des termes de l'échange par section

| LIB | août-23 | mai-24 | juin-24 | juil.-24 | août-24 |
|--|-------------|-------------|-------------|-------------|-------------|
| Animaux vivants et produits du regne animal | 64,9 | 63,1 | 61,9 | 65,9 | 59,2 |
| Produits du règne végétal | 109,1 | 122,5 | 104,3 | 132,1 | 110,7 |
| Graisses et huiles | 127,8 | 176,4 | 141,0 | 128,1 | 162,7 |
| Produits des industries alimentaires et tabacs | 86,5 | 89,8 | 84,8 | 91,8 | 84,2 |
| Produits minéraux | 71,0 | 66,4 | 70,4 | 73,2 | 69,0 |
| Produits chimiques et connexes | 96,1 | 83,0 | 84,6 | 79,9 | 92,5 |
| Matières plastiques et caoutchouc | 105,4 | 100,8 | 108,6 | 109,4 | 100,7 |
| Matières textiles et ouvrages | 95,1 | 84,6 | 84,8 | 88,4 | 82,1 |
| Pierres et métaux précieux | 116,7 | 110,8 | 116,2 | 128,3 | 126,4 |
| Métaux communs et ouvrages | 111,3 | 84,3 | 92,6 | 88,5 | 70,5 |
| Marchandises et Produits divers | 141,5 | 195,8 | 171,9 | 172,5 | 168,0 |
| TERME DE L'ECHANGE | 86,5 | 82,0 | 83,0 | 83,7 | 81,9 |

Source : INS

Graphique 3 : Evolution des indices global, sous-jacent et volatil à l'exportation

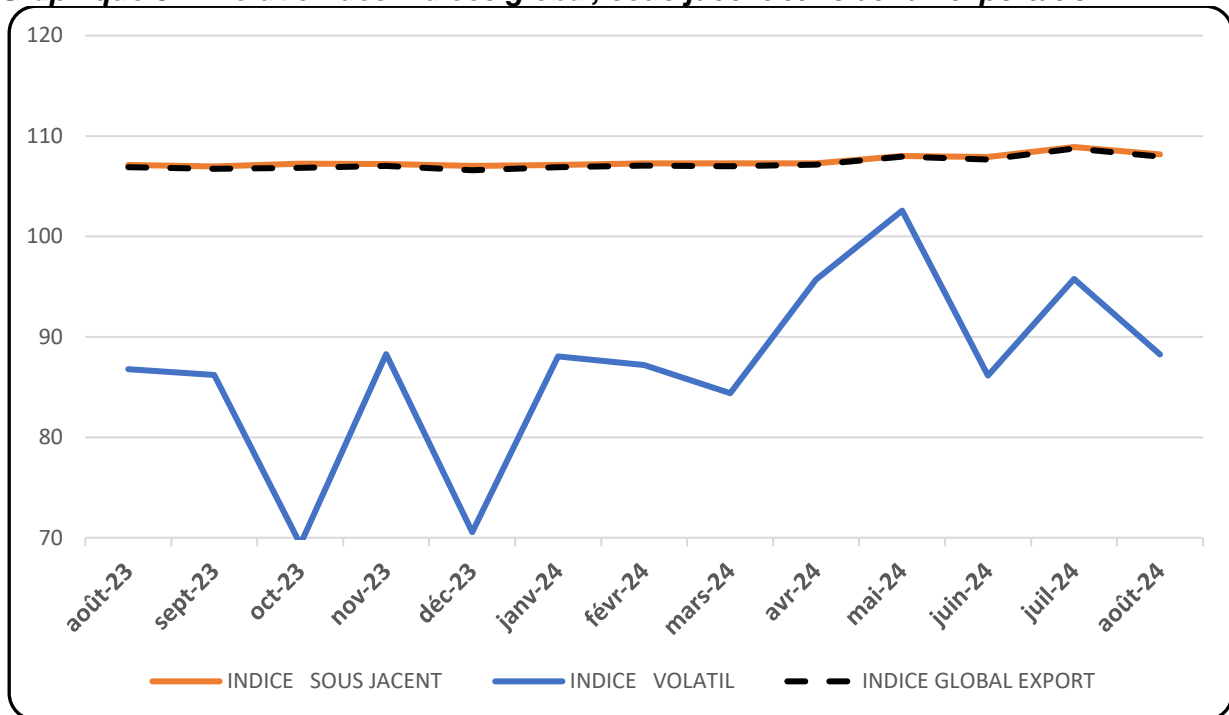

Source : INS

Graphique 4 : Evolution des indices global, sous-jacent et volatil à l'importation

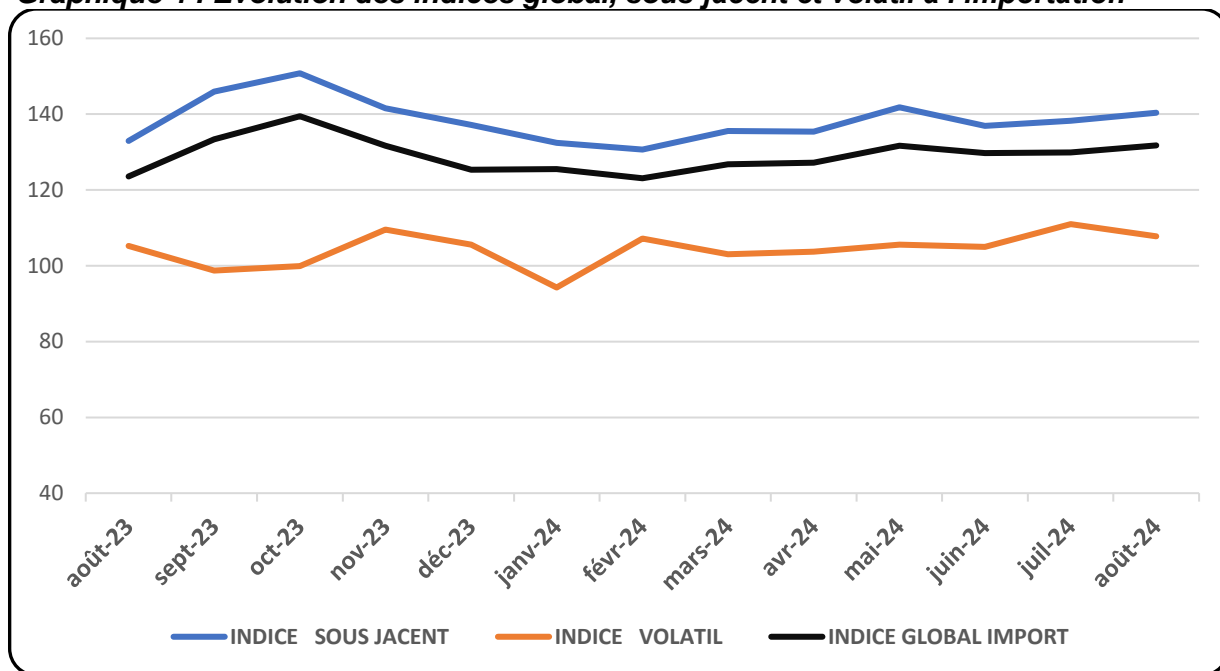

Source : INS

Graphique 5 : Variation mensuelle des prix à l'exportation par sections

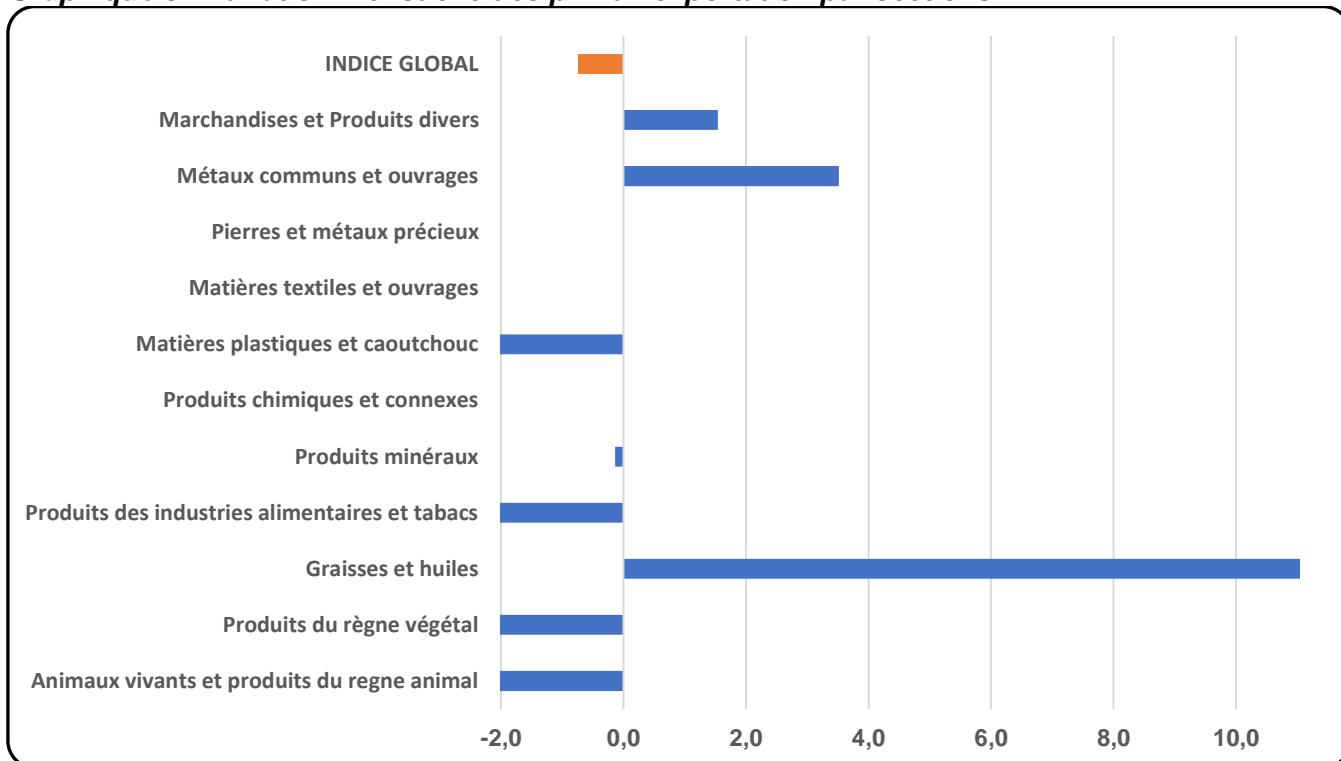

Source : INS

Graphique 6 : Variation mensuelle des prix à l'importation par sections

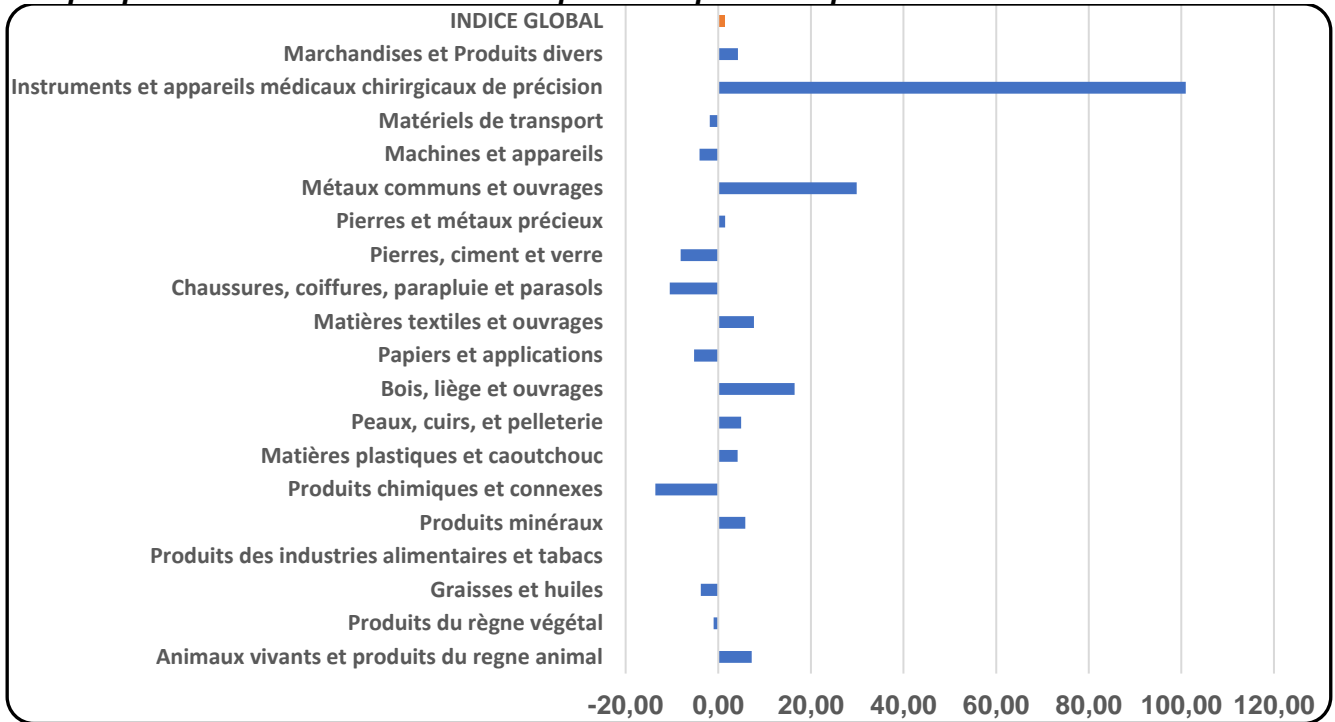

Source : INS