

REPUBLIQUE DE GUINEE

Travail-Justice-Solidarité

MINISTERE DU PLAN ET DE LA COOPERATION INTERNATIONALE

INSTITUT NATIONAL DE LA STATISTIQUE



INDICE DES PRIX SUR LE COMMERCE EXTERIEUR

MAI 2024

Institut National de la Statistique

Directeur Général : Dr. Makan DOUMBOUYA

Directeur Général Adjoint : M. Mamadou CAMARA

Sous-Directeur des statistiques du commerce extérieur : M. Abass BALDE

Equipe de rédaction : M. Abass BALDE, M. Tamba Jean LENO, M. Fanta Mady DOUMBOUYA, et M. Sékou CAMARA.

MOIS DE PUBLICATION : JUILLET 2024

AVANT-PROPOS

La note mensuelle des Indices des Valeurs Unitaires du commerce extérieur, issue de la rénovation (base 100 en 2019) fait ressortir le niveau et l'évolution des indices de valeurs unitaires (I.V.U) des marchandises échangées entre la Guinée et le reste du monde. La valeur unitaire est obtenue en rapportant la valeur de la marchandise à son poids net. Exprimée en francs guinéens par kg, elle traduit le prix par kilogramme. La marchandise est valorisée CAF (Coût Assurance Fret) à l'importation et FAB (Franco A Bord) à l'exportation. Ces indices rénovés (Base 100 en 2019) font suite aux indices produits (Base 100 en 2016). La nomenclature des produits est celle du Système Harmonisé (SH) de désignation et de codification des marchandises à quatre digits (SH4). Cette dernière est une agrégation de produits élémentaires à 10 digits (SH10). Ces indices sont de type Laspeyres. Les données de base utilisées, principalement issues des statistiques douanières, sont relatives au commerce général¹.

L'innovation apportée à ce changement d'année de base a trait :

- à l'association des produits SH4 à leurs pays d'origine ou à leurs pays de destination respectivement pour les importations et les exportations (SH4Pays) ;
- au calcul des indices élémentaires (SH4Pays) ;
- au calcul des indices par division SH4 et par sections de la nomenclature du Système Harmonisé.

A cet effet l'échantillon, pour chaque flux, est constitué de produits associés à leurs pays d'origine et à leurs pays de destination (SH4Pays). Le produit (SH4) associé au pays partenaire atténue la fluctuation des valeurs unitaires observées entre deux mois au regard de la structure des produits élémentaires qui le composent. Afin de dégager la tendance fondamentale des prix du commerce extérieur, un indice sous-jacent est calculé à côté d'un indice des produits volatils qui, lui, rend compte de l'évolution des produits aux fortes variations des prix unitaires. Les indices mensuels diffusés sont provisoires et sont soumis ultérieurement à une mise à jour.

Dr. Makan DOUMBOUYA

Directeur Général de l'INS

¹ Le commerce général comptabilise toutes les marchandises qui entrent ou qui sortent du territoire économique.

I. Evolution des prix du commerce extérieur

Une hausse des prix des produits exportés

En mai 2024, les prix des produits à l'exportation ont augmenté de 0,8 % par rapport au mois précédent. Cette hausse est expliquée par l'augmentation des prix des « produits minéraux » qui y ont contribué à (+0,8) point de pourcentage et des « produits du règne végétal » à (+0,2) points. Par contre, la baisse des « produits du règne végétal » qui y ont contribué à (-0,1 %) point a limité cette hausse. Par rapport au mois de mai 2023, les prix des produits exportés ont augmenté de 0,6 %. Le cumul des cinq premiers mois de 2024 a progressé de 0,7 % relativement à ceux de la même période de 2023.

A la période sous revue, les prix des produits sous-jacents et ceux volatils ont augmenté respectivement de 0,7 % et de 7,2 % par rapport au mois précédent. Comparativement au mois de mai 2023, les prix des produits sous-jacents et ceux volatils ont augmenté respectivement de 0,4 % et 17,3 %. Sur les cinq premiers mois de 2024, les prix des produits sous-jacents ainsi que ceux volatils ont augmenté respectivement de 0,7 % et 7,3 % comparés à ceux de la même période de 2023.

Une baisse des prix des produits importés

Les prix des produits importés ont augmenté de 3,7 % en mai 2024, comparés au mois précédent. Cette hausse est due principalement à celle des prix des « produits minéraux » qui y ont contribué à (+2,3) points de pourcentage et celle des « produits chimiques et connexes » (+0,4) points. Toutefois, la baisse des prix des « produits des industries alimentaires » qui y ont contribué à (-0,2) points de pourcentage a limité cette hausse. En glissement annuel, les prix des produits importés se sont bonifiés de 11,1%. Le cumul des cinq premiers mois de 2024, les produits importés se sont renchérissés de 1,6 %, comparés à ceux de la même période de 2023.

En mai 2024, les prix des produits sous-jacents et ceux volatils ont progressé respectivement de 4,8 % et de 0,1 %, comparés au mois d'avril. En glissement annuel, les prix des produits sous-jacents et volatils ont augmenté respectivement de 11,6 % et de 9,0 %. Sur les cinq premiers mois de 2024, les prix des produits sous-jacents et ceux volatils ont augmenté respectivement de 0,2 % et de 6,6 %, relativement à ceux de la même période de 2023.

Graphique 1 : évolution des prix à l'importation et à l'exportation

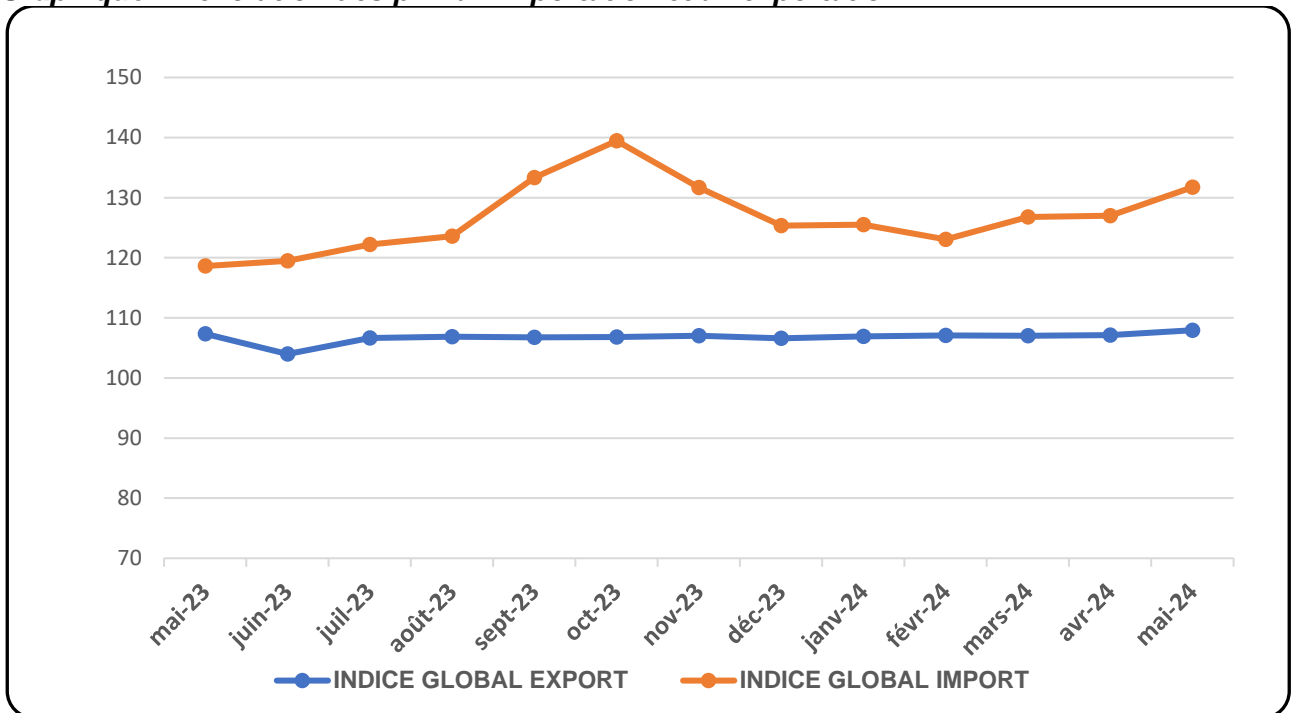

Source : INS

Détérioration des termes de l'échange

Au cours du mois de mai 2024, les termes de l'échange se sont chiffrés à 81,9. Ce résultat est lié principalement à la détérioration des termes de l'échange des « animaux vivants et produits du règne animal » (63,1), des « produits chimiques et connexes » (83,0) et des « métaux communs et ouvrages » (84,3). Cependant l'amélioration des termes de l'échange de « marchandises et produits divers » (195,8), des « graisses et huiles » (176,4) et des « pierres et métaux précieux » (110,8) a essentiellement atténué cette détérioration.

Graphique 2 : évolution des termes de l'échange

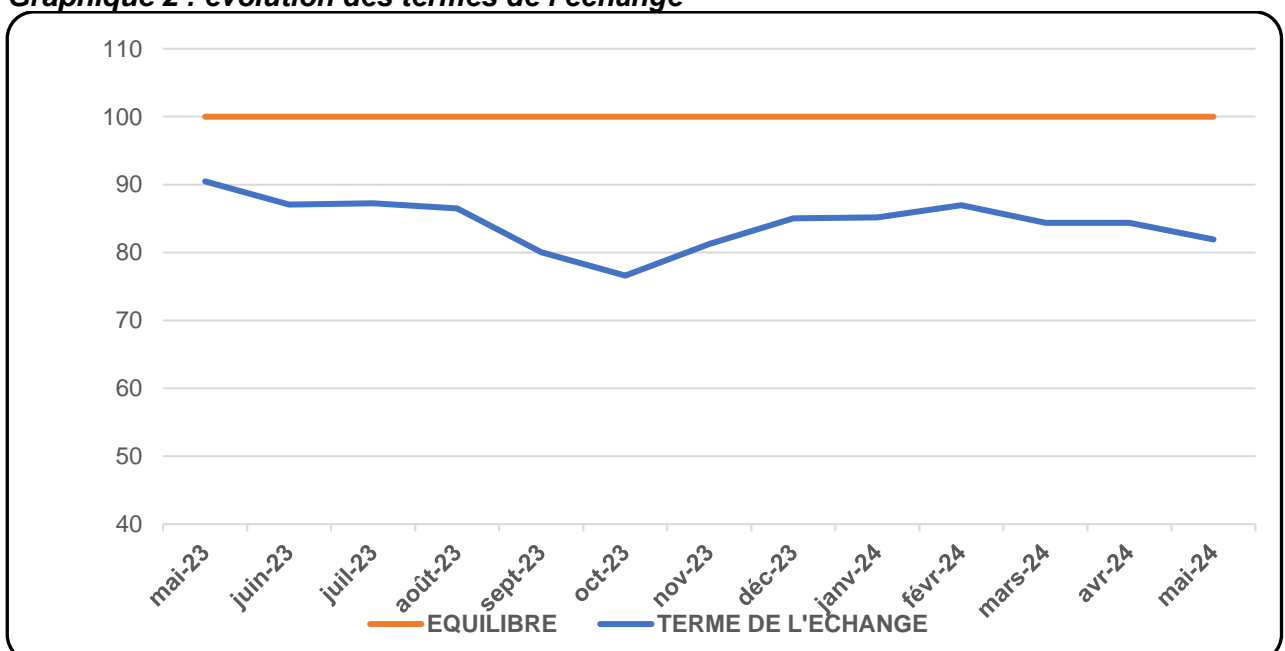

Source : INS

II. Evolution des prix à l'exportation par sections

Une appréciation des prix des « produits minéraux »

Comparativement au mois d'avril 2024, des « produits minéraux » se sont bonifiés de 1,2 % en mai. Cette augmentation est expliquée par la hausse des prix de la bauxite expédiée en Chine (+1,3 %). En glissement annuel, les prix des « produits minéraux » ont également augmenté de 0,8 %. De janvier à mai de 2024, ils ont progressé de 0,8 %, comparés à ceux de la période de l'année précédente.

Une augmentation des prix des « produits du règne végétal »

La remontée des prix des « produits du règne végétal » de 5,8 % en rythme mensuel est expliquée par celle des prix des noix de cajou (+7,2 %) et du café (+8,8 %) provenant du Maroc. En glissement annuel, les prix des « produits du règne végétal » ont régressé de 5,1 %. Jusqu'à fin mai 2024, ils se sont contractés de 0,8 % comparés à ceux de la même période un an plutôt.

Une diminution des prix des « matières plastiques et caoutchouc »

En mai 2024, les prix des « matières plastiques et caoutchouc » ont connu une baisse de 8,6 %, par rapport au mois d'avril. Cette diminution est en liaison avec celles des vaisselles, articles de ménage, hygiène, toilette en matières plastiques destinés au Mali (-13,6 %) et des articles de transport, d'emballage ; bouchons, autres fermetures en plastiques (-9,0 %). En glissement annuel, les prix des « matières plastiques et caoutchouc » ont progressé de 3,6 %. De janvier à mai 2024, les prix des « matières plastiques et caoutchouc » ont progressé de 7,6 %, relativement à ceux de la même période de l'année précédente.

III. Evolution des prix à l'importation par sections

Une hausse des prix des « produits minéraux »

Les prix des « produits minéraux » ont augmenté de 5,5 % en mai 2024, comparés au mois précédent. Cette hausse est expliquée par celle des produits pétroliers (+2,3 %) en provenance de la Belgique et des Pays-Bas. En glissement annuel, les prix des « produits minéraux » ont augmenté de 11,4 %. Sur les cinq premiers mois de 2024, ces prix ont diminué de 2,7 %, par rapport à ceux de l'année précédente.

Un renchérissement des « machines et appareils »

Par rapport au mois d'avril, les prix des « machines et appareils » ont progressé de 6,6 %, en mai 2024. Cette l'augmentation par celles des prix des machines à trier les minéraux solides (+33,7) et des engins du BTP (+9,6 %) provenant, tous, de la Chine. Par contre, la baisse des prix des parties reconnaissables comme étant destinées aux machines (-7,2 %) en provenance de la Chine a freiné l'augmentation des prix des « machines et appareils ». Comparativement au mois de mai 2023, les prix des « machines et appareils » ont augmenté de 19,7 %. De janvier à fin mai 2024, les prix de

ces produits ont également augmenté de 13,0 % comparés à ceux de la même période de l'année précédente.

Une augmentation des prix des « matériels de transport »

En mai 2024, les prix des « matériels de transport » ont progressé de 4,2 %, par rapport au mois d'avril. Cette hausse est due à celle des prix des voitures de tourisme et véhicules de transport de personnes (+28,0 %) provenant de la Belgique. Par contre, la baisse des prix des tracteurs (-34,9 %) en provenance de la Chine et de la Belgique a limité l'augmentation des prix des « matériels de transport ». Par rapport au mois de mai 2023, les prix des « matériels de transport » ont diminué de 4,7 %. Sur les cinq premiers mois de 2024, les prix des « matériels de transport » ont augmenté de 1,1 % par rapport à ceux de la même période de 2023.

Un rebond des prix des « produits chimiques et connexes »

Par rapport au mois d'avril 2024, les prix des « produits chimiques et connexes » ont augmenté de 5,2 % en mai. Cette hausse est imputable à celle des prix des médicaments (+7,1 %) en provenance de l'Inde et de la France. En glissement annuel, les prix des « produits chimiques et connexes » ont augmenté de 52,6 %. De janvier à fin mai 2024, ces prix ont également augmenté de 9,9 %, relativement à ceux de la même période de l'année précédente.

Une baisse des prix des « marchandises et produits divers »

Les prix des « marchandises et produits divers » ont diminué de 29,5 % en mai 2024, par rapport au mois précédent. Cette baisse est imputable à celle des prix des constructions préfabriquées (-44,4 %) et des autres meubles et leurs parties (-25,6 %) qui proviennent de la Chine. Par rapport au mois de mai 2023, ces prix ont reculé de 29,7 %. Jusqu'à fin mai 2024, les prix des « marchandises et produits divers » ont également diminué de 18,3 %, comparativement à ceux de la même période, un an auparavant.

Un fléchissement des prix des « produits des industries alimentaires et tabacs »

En mai 2024, les prix des « produits des industries alimentaires et tabacs » ont reculé de 3,3 %, par rapport au mois d'avril. Ce repli est expliqué par celui des prix du sucre (-3,7 %) provenant de la France. En glissement annuel, les prix des « produits des industries alimentaires et tabacs » ont augmenté de 4,9 %. Sur les cinq premiers mois de 2024, ces prix ont aussi augmenté de 6,5 % par rapport à ceux de la même période de 2023.

IV. ANNEXES

Tableau 1 : Variation de l'indice des prix à l'exportation par section et par pays

Produits/Section	Poids	2023					2024					CUMUL		CONTR
		Mai	Février	Mars	Avril	Mai	2023	2024	Mai-24/ Avr-24	Mai-24/ Mai-24	CUMUL-24/ CUMUL-23			
Animaux vivants et produits du règne animal	88,84	99,73	99,95	101,84	101,55	97,74	96,75	99,78	-3,75	-1,99	3,14	-0,03		
Poissons congelés, à l'exception de ceux du n° 03.04.	58,78	98,73	100,57	104,65	104,23	97,15	94,53	100,57	-6,79	-1,60	6,39	-0,04		
Chine	3,04	101,64	50,79	77,64	72,67	100,57	100,35	78,25	38,40	-1,05	-22,02	0,01		
Corée, Rép. Populaire Démocratique	4,64	84,78	135,95	131,92	134,61	134,16	89,57	134,52	-0,33	58,25	50,18	0,00		
Corée, République de	46,78	99,81	100,34	104,13	103,65	92,99	94,14	98,70	-10,28	-6,83	4,85	-0,05		
Vietnam	4,31	100,00	100,00	100,00	100,00	100,00	100,00	100,00	0,00	0,00	0,00	0,00		
Filets et autre chair de poissons, frais, réfrigérés ou congelés.	30,06	101,68	98,75	96,33	96,33	98,90	101,09	98,24	2,67	-2,74	-2,82	0,01		
Chine	22,29	96,14	96,14	96,14	96,14	96,14	95,97	96,14	0,00	0,00	0,17	0,00		
Corée, République de	7,77	117,58	106,23	96,87	96,87	106,81	115,78	104,26	10,26	-9,16	-9,95	0,01		
Produits du règne végétal	282,16	103,10	95,55	98,86	101,44	107,37	100,49	99,73	5,84	4,13	-0,76	0,16		
Noix de coco,du brésil,de cajou fraîches ou sèches,même décortiquées.	192,97	102,58	92,50	97,49	102,49	109,85	98,29	98,96	7,18	7,08	0,69	0,13		
Inde	104,55	116,06	97,94	110,68	107,77	113,41	110,52	105,55	5,24	-2,28	-4,50	0,06		
Vietnam	88,42	86,65	86,07	81,89	96,24	105,63	83,82	91,18	9,76	21,91	8,78	0,08		
Autres fruits à coques, frais ou secs, même décortiqués	54,64	110,16	110,16	110,16	110,16	110,16	110,16	110,16	0,00	0,00	0,00	0,00		
Inde	54,64	110,16	110,16	110,16	110,16	110,16	110,16	110,16	0,00	0,00	0,00	0,00		
Café;coques et pellicules de café;succédanés du café contenant du café.	34,56	94,86	89,48	88,61	81,84	89,11	97,51	87,52	8,88	-6,06	-10,25	0,02		
Gambie	7,85	100,00	100,00	100,00	100,00	100,00	100,00	100,00	0,00	0,00	0,00	0,00		
Maroc	13,85	97,45	99,88	98,02	82,35	98,27	97,45	95,08	19,33	0,84	-2,44	0,02		
Sénégal	12,85	88,92	71,84	71,52	70,20	72,58	96,05	71,75	3,39	-18,37	-25,30	0,00		
Graisses et huiles	2,12	142,12	120,80	142,12	132,91	138,63	136,44	128,48	4,30	-2,45	-5,83	0,00		
Huile de palme et ses fractions,même raffinées	2,12	142,12	120,80	142,12	132,91	138,63	136,44	128,48	4,30	-2,45	-5,83	0,00		
France	2,12	142,12	120,80	142,12	132,91	138,63	136,44	128,48	4,30	-2,45	-5,83	0,00		
Produits des industries alimentaires et tabacs	44,02	100,95	103,39	100,62	99,67	99,90	99,55	100,80	0,23	-1,05	1,26	0,00		
Cacao en fèves et brisures de fèves, bruts ou torréfiés.	37,66	97,82	101,87	98,63	97,52	97,56	97,51	98,73	0,04	-0,26	1,25	0,00		
Maroc	13,60	100,00	100,00	100,00	100,00	100,00	100,00	100,00	0,00	0,00	0,00	0,00		
Pays-bas	24,07	96,59	102,93	97,86	96,12	96,19	96,11	98,01	0,07	-0,42	1,98	0,00		
Soupes,potages ou bouillons préparés;préparations alimentaires composites.	1,78	188,84	184,00	183,89	183,88	183,92	176,99	183,89	0,02	-2,60	3,90	0,00		
Etats-Unis	1,78	188,84	184,00	183,89	183,88	183,92	176,99	183,89	0,02	-2,60	3,90	0,00		
Eaux (minérales et gazéifiées), avec sucre; boissons sans alcool(N 2009 n.c)	4,05	91,53	82,54	82,54	82,54	84,62	84,39	83,64	2,52	-7,55	-0,88	0,00		
Sierra Leone	4,05	91,53	82,54	82,54	82,54	84,62	84,39	83,64	2,52	-7,55	-0,88	0,00		
Tabacs bruts ou non fabriqués ; déchets de tabac.	0,52	100,00	100,00	100,00	100,00	100,00	100,00	100,00	0,00	0,00	0,00	0,00		
Côte d'Ivoire	0,52	100,00	100,00	100,00	100,00	100,00	100,00	100,00	0,00	0,00	0,00	0,00		
Produits minéraux	7 146,70	98,22	98,13	97,83	97,83	98,96	97,48	98,11	1,16	0,76	0,65	0,76		
Minerais d'aluminium et leurs concentrés.	7 142,37	98,20	98,11	97,81	97,81	98,95	97,46	98,09	1,16	0,76	0,65	0,76		
Emirats Arabes Unis	267,15	98,12	98,09	97,72	97,72	98,96	98,18	98,03	1,27	0,86	-0,15	0,03		
Canada	86,43	97,90	98,09	97,72	97,72	98,96	97,94	98,03	1,27	1,08	0,09	0,01		
Cameroun	15,99	100,00	100,00	100,00	100,00	100,00	100,00	100,00	0,00	0,00	0,00	0,00		

Produits/Section	Poids	2023	2024				CUMUL		Mai-24/ Avr-24	Mai-24/ Mai-24	CUMUL-24/ CUMUL-23	CONTR
		Mai	Février	Mars	Avril	Mai	2023	2024				
Animaux vivants et produits du règne animal	88,84	99,73	99,95	101,84	101,55	97,74	96,75	99,78	-3,75	-1,99	3,14	-0,03
Chine	5 105,35	98,14	98,09	97,72	97,72	98,96	97,06	98,03	1,27	0,84	1,00	0,59
Allemagne	271,33	98,24	97,67	97,72	97,72	98,96	98,27	97,95	1,27	0,73	-0,32	0,03
Espagne	450,29	98,12	97,67	97,72	97,72	98,96	98,18	97,95	1,27	0,86	-0,24	0,05
France	220,12	98,14	98,09	97,72	97,94	97,98	98,77	97,94	0,04	-0,16	-0,85	0,00
Irlande	334,24	98,14	98,09	97,72	97,72	98,96	98,19	98,03	1,27	0,84	-0,16	0,04
Ukraine	391,47	99,19	99,19	99,19	99,19	99,19	99,19	99,19	0,00	0,00	0,00	0,00
Huiles non brutes de pétrole ou minéraux bitumineux	4,33	131,41	127,08	127,21	128,08	127,27	125,94	127,37	-0,64	-3,15	1,14	0,00
Sierra Leone	4,33	131,41	127,08	127,21	128,08	127,27	125,94	127,37	-0,64	-3,15	1,14	0,00
Produits chimiques et connexes	0,73	103,96	103,96	103,96	103,96	103,96	103,96	103,96	0,00	0,00	0,00	0,00
Insecticides,fongicides,herbicides,désinfectants en emballages de détail	0,73	103,96	103,96	103,96	103,96	103,96	103,96	103,96	0,00	0,00	0,00	0,00
Ghana	0,73	103,96	103,96	103,96	103,96	103,96	103,96	103,96	0,00	0,00	0,00	0,00
Matières plastiques et caoutchouc	117,84	120,95	126,17	132,00	137,14	125,25	122,33	131,63	-8,67	3,55	7,60	-0,13
Tubes,tuyaux,accessoires,en matières plastiques.	5,32	180,67	179,16	182,17	180,92	182,78	181,33	182,20	1,03	1,17	0,48	0,00
Mali	5,32	180,67	179,16	182,17	180,92	182,78	181,33	182,20	1,03	1,17	0,48	0,00
Articles de transport,d'emballage;bouchons,autres fermetures en plastiques	43,66	154,95	162,09	173,01	172,77	157,20	150,39	168,28	-9,01	1,46	11,89	-0,06
Guinée-Bissau	2,07	110,54	96,18	110,27	178,50	125,43	132,70	130,50	-29,73	13,48	-1,66	-0,01
Libéria	3,98	179,51	163,12	160,50	144,84	82,91	135,95	149,39	-42,76	-53,81	9,89	-0,02
Mali	37,62	154,79	165,60	177,78	175,41	166,80	152,89	172,35	-4,91	7,76	12,73	-0,03
Vaisselle,articles de ménage,hygiène,toilette,en matières plastiques	28,77	155,38	166,40	174,98	197,81	170,95	167,96	180,49	-13,58	10,02	7,46	-0,07
Burkina Faso	4,58	167,61	179,10	204,23	181,91	181,60	168,30	188,51	-0,17	8,34	12,01	0,00
Guinée-Bissau	0,79	108,82	143,40	186,06	216,37	151,49	121,12	183,52	-29,99	39,21	51,52	0,00
Mali	21,75	156,02	163,82	167,69	202,02	168,71	172,06	178,81	-16,49	8,13	3,92	-0,07
Niger	1,64	135,15	176,11	184,64	177,53	180,29	135,15	178,94	1,56	33,41	32,40	0,00
Caoutchouc naturel et similaires,sous formes primaires ou en plaques	40,10	51,32	51,17	49,88	49,01	50,04	51,23	49,97	2,10	-2,49	-2,45	0,00
Espagne	14,77	45,86	45,62	45,63	45,67	45,66	45,91	45,65	-0,03	-0,45	-0,56	0,00
Malaisie	16,27	55,67	55,75	52,56	50,40	52,95	55,41	52,77	5,06	-4,88	-4,76	0,00
Pologne	9,06	52,41	52,00	52,00	51,98	51,99	52,38	51,99	0,02	-0,81	-0,76	0,00
Matières textiles et ouvrages	0,29	100,00	100,00	100,00	100,00	100,00	100,00	100,00	0,00	0,00	0,00	0,00
Chiffons, ficelles, cordages en textiles, sous forme de déchets ou frippes	0,29	100,00	100,00	100,00	100,00	100,00	100,00	100,00	0,00	0,00	0,00	0,00
Côte d'Ivoire	0,29	100,00	100,00	100,00	100,00	100,00	100,00	100,00	0,00	0,00	0,00	0,00
Pierres et métaux précieux	2 312,41	135,62	135,35	135,35	135,35	135,35	134,44	135,35	0,00	-0,20	0,67	0,00
Or (y.c. or platine) sous formes brutes, mi-ouvrées, en poudre.	2 307,64	135,87	135,61	135,61	135,61	135,61	134,70	135,61	0,00	-0,20	0,67	0,00
Emirats Arabes Unis	2 307,64	135,87	135,61	135,61	135,61	135,61	134,70	135,61	0,00	-0,20	0,67	0,00
Déchets, débris de fonte, fer, acier(ferraille); déchets lingotés en fer, acier	4,77	11,38	10,80	10,79	10,80	10,79	11,36	10,79	-0,05	-5,17	-4,98	0,00
Inde	4,77	11,38	10,80	10,79	10,80	10,79	11,36	10,79	-0,05	-5,17	-4,98	0,00
Métaux communs et ouvrages	2,94	102,93	100,00	104,40	96,97	101,54	103,16	100,49	4,72	-1,35	-2,59	0,00

Produits/Section	Poids	2023	2024				CUMUL		Mai-24/ Avr-24	Mai-24/ Mai-24	CUMUL-24/ CUMUL-23	CONTR
		Mai	Février	Mars	Avril	Mai	2023	2024				
Animaux vivants et produits du règne animal	88,84	99,73	99,95	101,84	101,55	97,74	96,75	99,78	-3,75	-1,99	3,14	-0,03
Réceptacles pour gazs comprimés ou liquéfiés, en fonte, fer ou acier.	2,94	102,93	100,00	104,40	96,97	101,54	103,16	100,49	4,72	-1,35	-2,59	0,00
Belgique	1,48	105,83	100,00	108,75	93,97	103,06	106,28	100,97	9,67	-2,62	-5,00	0,00
Sierra Leone	1,46	100,00	100,00	100,00	100,00	100,00	100,00	100,00	0,00	0,00	0,00	0,00
Marchandises et Produits divers	1,95	167,96	154,24	157,84	184,25	190,59	164,64	175,41	3,44	13,47	6,54	0,00
Autres meubles et leurs parties.	1,95	167,96	154,24	157,84	184,25	190,59	164,64	175,41	3,44	13,47	6,54	0,00
Guinée-Bissau	0,33	166,18	179,49	181,60	167,05	167,05	155,84	175,16	0,00	0,53	12,40	0,00
Mali	1,61	168,33	149,03	152,95	187,79	195,44	166,45	175,46	4,07	16,11	5,41	0,00
Total général	10 000,00	107,32	107,05	107,01	107,14	107,95	106,43	107,21	0,75	0,58	0,73	0,75
INDICE SOUS-JACENT	9 885,87	107,55	107,28	107,27	107,27	108,01	106,67	107,39	0,69	0,42	0,67	0,68
INDICE VOLATIL	114,13	87,66	87,18	84,39	95,69	102,57	85,38	91,58	7,19	17,02	7,25	0,07

Source : INS

Tableau 2 : Variation de l'indice des prix à l'importation par section et par pays

Sections/ Produits	Poids	2023	2024				CUMUL		Mai-24/	Mai-24/	CUMUL-24/	CONTR
		Mai	Février	Mars	Avril	Mai	2023	2024	Avr-24	Mai-24	CUMUL-23	
Animaux vivants et produits du regne animal	146,6	152,9	160,6	152,5	152,1	154,8	152,0	155,6	1,8	1,3	2,4	0,0
Abats comestibles	12,2	146,3	151,0	145,6	151,0	149,7	136,7	149,6	-0,9	2,3	9,4	0,0
Brésil	4,2	140,5	144,1	142,9	143,4	144,1	135,8	143,7	0,5	2,5	5,8	0,0
France	3,7	154,2	158,1	156,7	158,1	158,1	140,1	157,8	0,0	2,5	12,6	0,0
Royaume-Uni	1,6	152,3	156,1	154,8	156,1	156,1	146,3	155,9	0,0	2,5	6,5	0,0
Viandes et abats comestibles	98,7	147,7	155,5	154,1	155,8	155,6	150,8	155,4	-0,1	5,4	3,1	0,0
Espagne	18,5	151,6	156,8	154,0	156,8	156,8	153,9	156,2	0,0	3,4	1,5	0,0
Etats-Unis	15,9	150,0	155,1	155,1	155,1	155,1	148,0	155,1	0,0	3,4	4,8	0,0
Ukraine	11,3	131,0	151,7	151,6	151,6	151,7	131,0	151,6	0,0	15,8	15,8	0,0
Italie	9,4	151,7	156,9	158,4	156,9	156,9	156,4	157,2	0,0	3,4	0,5	0,0
Pays-bas	8,1	151,8	157,0	146,4	159,5	157,9	188,5	155,6	-1,0	4,0	-17,5	0,0
Poissons congelés	3,5	189,3	205,0	204,6	207,3	211,1	181,5	206,2	1,8	11,5	13,6	0,0
Chine	1,4	148,7	196,2	196,2	196,2	196,2	148,7	196,2	0,0	31,9	31,9	0,0
Mauritanie	2,1	217,3	211,1	210,5	215,0	221,4	204,2	213,2	3,0	1,9	4,4	0,0
Lait et crème de lait,non concentrés ni additionnés d'édulcorants.	6,2	112,5	148,7	115,6	138,5	143,2	149,6	133,2	3,4	27,3	-11,0	0,0
Belgique	6,2	112,5	148,7	115,6	138,5	143,2	149,6	133,2	3,4	27,3	-11,0	0,0
Lait et crème de lait,concentrés ou additionnés d'édulcorants.	24,0	187,2	189,3	155,6	137,6	152,7	164,3	162,5	11,0	-18,4	-1,1	0,0
Pays-bas	7,8	220,2	203,7	153,1	111,2	147,7	166,7	150,0	32,8	-32,9	-10,0	0,0
Irlande	7,2	223,7	208,2	153,9	154,1	153,9	224,4	174,9	-0,1	-31,2	-22,1	0,0
Produits du règne végétal	624,7	84,6	86,3	89,3	87,6	87,7	89,7	87,6	0,1	3,6	-2,4	0,0
Oignons,poireaux et autres légumes alliacés,frais ou réfrigérés.	63,9	118,7	115,0	115,8	116,3	117,9	118,0	116,3	1,4	-0,7	-1,4	0,0
Pays-bas	52,9	117,5	114,1	115,0	114,8	117,6	115,7	115,4	2,5	0,1	-0,3	0,0
Belgique	5,5	116,3	118,4	118,7	117,3	116,1	116,5	119,2	-1,0	-0,1	2,4	0,0
Thé.	16,4	136,4	146,0	150,3	142,5	147,3	147,6	147,5	3,4	8,0	-0,1	0,0
Chine	9,0	147,7	140,1	160,0	162,4	142,0	155,6	149,8	-12,6	-3,8	-3,8	0,0
Sri Lanka	7,4	122,6	153,2	138,5	118,0	153,8	137,8	144,7	30,3	25,4	5,1	0,0
Riz.	517,0	76,2	78,4	81,7	79,6	79,7	82,3	79,7	0,1	4,6	-3,2	0,0
Inde	282,7	50,2	50,1	50,2	50,2	50,2	53,9	50,2	0,0	-0,1	-7,0	0,0
Etats-Unis	87,5	154,5	150,8	152,6	151,2	151,5	152,9	151,3	0,2	-2,0	-1,1	0,0
Pakistan	36,5	113,2	89,1	97,1	91,8	89,1	113,2	91,3	-2,9	-21,2	-19,3	0,0
Graisses et huiles	96,5	100,3	79,8	78,7	77,9	78,6	99,1	78,9	0,9	-21,6	-20,3	0,0
Huile de palme et ses fractions,même raffinées	73,3	94,1	68,6	67,6	69,0	68,4	93,8	68,9	-0,9	-27,3	-26,6	0,0
Indonésie	62,0	95,0	64,4	63,3	64,9	64,2	94,4	64,8	-1,1	-32,4	-31,4	0,0
Sierra Leone	11,3	89,6	91,4	91,4	91,4	91,4	90,8	91,4	0,0	2,0	0,7	0,0
Huile de tournesol,carthame,coton et fractions,même raffinées	4,7	154,0	154,8	152,6	153,3	155,0	142,0	153,7	1,1	0,7	8,2	0,0
Ukraine	4,7	154,0	154,8	152,6	153,3	155,0	142,0	153,7	1,1	0,7	8,2	0,0
Margarine;mélanges ou préparations alimentaires de graisses ou d'huiles.	18,4	111,1	105,0	103,7	94,0	99,7	109,2	99,9	6,0	-10,3	-8,5	0,0
Pays-bas	8,0	109,2	106,5	104,2	112,5	107,7	116,9	103,6	-4,2	-1,4	-11,4	0,0
Tunisie	7,5	108,0	101,4	97,4	66,7	88,5	95,3	90,3	32,7	-18,1	-5,3	0,0
Produits des industries alimentaires et tabacs	694,9	106,7	114,0	116,7	115,7	111,9	107,9	115,0	-3,3	4,9	6,5	-0,2
Sucres de canne,betterave,saccharose chimiquement pur à l'état solide)	237,4	71,0	78,8	83,5	76,0	73,2	77,3	78,7	-3,7	3,0	1,9	-0,1
Brésil	168,1	44,7	44,7	44,7	44,7	44,7	47,2	44,7	0,0	-0,1	-5,3	0,0
Maroc	43,4	122,2	66,6	94,4	50,6	108,1	149,1	79,7	113,7	-11,5	-46,5	0,2

Sections/ Produits	Poids	2023	2024				CUMUL		Mai-24/	Mai-24/	CUMUL-24/	CONTR
		Mai	Février	Mars	Avril	Mai	2023	2024	Avr-24	Mai-24	CUMUL-23	
France	13,9	202,1	503,9	502,8	509,3	281,8	194,5	463,8	-44,7	39,4	138,4	-0,2
Extraits de malt;préparations alimentaires contenant -50% à -10% de cacao	58,3	163,6	175,5	193,4	198,6	186,1	162,7	188,8	-6,3	13,8	16,1	-0,1
Pays-bas	20,8	115,6	117,3	123,1	106,7	115,7	125,3	116,3	8,5	0,0	-7,2	0,0
Chine	16,2	296,5	319,2	384,6	382,4	360,7	273,4	360,4	-5,7	21,6	31,8	0,0
Soupes,potages ou bouillons préparés;préparations alimentaires composites.	41,9	234,4	222,2	260,5	249,3	237,5	224,2	245,9	-4,7	1,3	9,7	0,0
Chine	25,3	263,4	218,6	287,5	263,6	255,1	258,8	261,0	-3,2	-3,2	0,8	0,0
Espagne	6,9	161,7	186,8	189,1	190,0	188,6	161,7	189,8	-0,7	16,7	17,4	0,0
Sénégal	5,6	198,0	264,4	237,1	259,9	211,6	140,4	246,5	-18,6	6,9	75,6	0,0
Eaux (minérales et gazéifiées),avec sucre;boissons sans alcool(N 2009 n.c)	64,4	113,3	112,3	105,1	121,0	119,0	110,0	115,4	-1,7	5,0	4,9	0,0
Espagne	18,6	132,5	123,9	120,1	124,9	117,8	132,2	122,2	-5,7	-11,1	-7,6	0,0
Algérie	14,1	112,7	126,3	113,1	113,0	117,4	112,9	124,7	4,0	4,2	10,5	0,0
Thaïlande	10,8	100,7	97,7	83,1	158,9	113,2	100,4	108,1	-28,7	12,4	7,7	0,0
Cigares,cigarillos et cigarettes,en tabac ou en succédanés de tabac.	131,7	86,3	101,6	91,3	92,4	83,9	86,2	91,3	-9,1	-2,8	5,9	-0,1
Emirats Arabes Unis	60,2	84,1	119,1	96,8	98,9	80,4	83,1	96,5	-18,7	-4,3	16,1	-0,1
Pologne	47,4	89,4	89,1	89,1	89,2	89,2	89,5	89,2	0,0	-0,2	-0,4	0,0
Nigéria	19,7	85,3	80,8	80,8	80,8	80,8	87,0	80,8	0,0	-5,3	-7,1	0,0
Produits minéraux	3 815,1	133,9	133,7	138,1	141,3	149,1	142,1	138,3	5,5	11,4	-2,7	2,3
Chaux vive,éteinte et hydraulique (oxyde,hydroxyde de calcium,2825 exclus	18,4	200,2	125,1	147,4	140,0	137,5	131,7	139,5	-1,8	-31,3	5,9	0,0
Turquie	18,4	200,2	125,1	147,4	140,0	137,5	131,7	139,5	-1,8	-31,3	5,9	0,0
Ciments hydrauliques (y compris	79,2	106,4	115,1	115,0	116,0	115,7	105,8	115,4	-0,3	8,7	9,1	0,0
Espagne	15,9	106,9	110,6	110,9	116,0	112,5	106,9	112,3	-3,0	5,3	5,1	0,0
Turquie	63,0	106,4	116,2	115,9	116,1	116,1	105,6	116,1	0,0	9,1	9,9	0,0
Huiles non brutes de pétrole ou minéraux bitumineux;préparations à 70%ou +	3 692,3	134,0	134,0	138,5	141,8	149,8	142,8	138,7	5,7	11,9	-2,9	2,3
Pays-bas	2 896,4	133,3	135,0	143,2	143,1	147,8	143,3	139,6	3,2	10,9	-2,6	1,1
Belgique	279,1	145,8	141,1	138,5	143,4	198,5	160,5	151,4	38,4	36,2	-5,7	1,2
Singapour	167,3	151,6	142,9	91,2	155,9	164,3	145,5	137,1	5,4	8,4	-5,8	0,1
Togo	122,7	144,7	135,4	146,3	142,1	141,3	149,6	141,9	-0,6	-2,4	-5,1	0,0
Produits chimiques et connexes	894,1	82,1	101,3	126,9	119,1	125,3	109,5	120,4	5,2	52,6	9,9	0,4
Cyanures, oxycyanures et cyanures complexes.	33,6	100,0	100,0	100,0	100,0	100,0	100,0	100,0	0,0	0,0	0,0	0,0
Corée, République de	33,6	100,0	100,0	100,0	100,0	100,0	100,0	100,0	0,0	0,0	0,0	0,0
Médicaments (3002,3005,3006 exclus) pour la vente au détail.	678,1	75,0	98,6	133,2	120,5	129,0	109,8	123,6	7,1	72,1	12,6	0,5
Inde	321,8	44,6	95,0	152,0	130,7	151,8	107,2	134,9	16,1	240,7	25,8	0,5
Chine	161,0	87,5	80,6	117,0	115,8	104,5	119,2	113,5	-9,8	19,5	-4,8	-0,1
France	156,9	112,3	119,7	113,5	103,4	113,5	106,9	111,6	9,8	1,0	4,4	0,1
Insecticides,fongicides,herbicides,désinfectants en emballages de détail	65,0	114,1	98,4	94,0	117,6	122,6	118,0	105,0	4,3	7,5	-11,1	0,0
Chine	52,7	106,1	85,3	90,1	117,9	124,0	110,9	99,4	5,2	16,9	-10,4	0,0
Inde	12,2	148,4	154,7	110,9	116,4	116,7	148,8	129,1	0,3	-21,4	-13,2	0,0
Matières plastiques et caoutchouc	299,4	128,2	122,9	116,4	120,7	124,3	128,3	120,5	3,0	-3,1	-6,0	0,1
Polymères de l'éthylène, sous formes primaires.	76,8	152,4	148,0	140,4	171,1	154,5	150,8	151,6	-9,7	1,4	0,5	-0,1
Arabie Saoudite	33,7	154,8	139,3	140,6	152,7	154,4	147,8	146,6	1,1	-0,3	-0,8	0,0
Emirats Arabes Unis	21,1	147,4	139,8	139,9	187,7	138,6	146,1	149,5	-26,1	-6,0	2,3	-0,1
Etats-Unis	11,1	156,4	193,1	142,6	172,6	157,0	159,7	164,5	-9,1	0,4	3,0	0,0

Sections/ Produits	Poids	2023	2024				CUMUL		Mai-24/	Mai-24/	CUMUL-24/	CONTR
		Mai	Février	Mars	Avril	Mai	2023	2024	Avr-24	Mai-24	CUMUL-23	
Polymères de propylène ou d'autres oléfines,sous formes primaires.	39,9	155,8	152,6	146,4	148,7	148,0	155,8	149,1	-0,5	-5,0	-4,3	0,0
Arabie Saoudite	39,9	155,8	152,6	146,4	148,7	148,0	155,8	149,1	-0,5	-5,0	-4,3	0,0
Courroies transporteuses ou de transmission, en caoutchouc vulcanisé.	37,5	58,9	93,7	77,6	65,1	109,3	84,9	82,3	68,0	85,5	-3,1	0,1
Chine	37,5	58,9	93,7	77,6	65,1	109,3	84,9	82,3	68,0	85,5	-3,1	0,1
Pneumatiques neufs, en caoutchouc.	89,0	124,2	105,6	103,3	99,3	105,3	117,6	104,9	6,1	-15,2	-10,8	0,0
Chine	81,9	128,5	105,8	103,1	97,2	104,9	120,9	104,1	7,8	-18,4	-13,8	0,0
Sénégal	7,0	74,7	102,6	106,0	123,2	110,6	79,7	113,5	-10,2	48,1	42,3	0,0
Peaux, cuirs, et pelleterie	23,7	84,8	97,3	87,3	79,2	82,5	99,4	83,3	4,2	-2,7	-16,3	0,0
Valises,sacs,étuis recouverts de ou en cuir,plastiques,textiles,carton	23,7	84,8	97,3	87,3	79,2	82,5	99,4	83,3	4,2	-2,7	-16,3	0,0
Chine	23,7	84,8	97,3	87,3	79,2	82,5	99,4	83,3	4,2	-2,7	-16,3	0,0
Bois, liège et ouvrages	8,2	198,7	155,8	152,1	178,9	130,7	151,9	147,1	-26,9	-34,2	-3,2	0,0
Bois contre-plaqués, bois plaqués et bois stratifiés similaires.	7,5	209,2	157,2	155,9	186,9	133,3	157,6	150,8	-28,7	-36,3	-4,3	0,0
Chine	7,5	209,2	157,2	155,9	186,9	133,3	157,6	150,8	-28,7	-36,3	-4,3	0,0
Papiers et applications	31,6	138,8	156,4	170,0	167,7	160,7	148,1	164,7	-4,1	15,8	11,2	0,0
Papier à usage domestique,hygiénique,hospitalier;vêtements en papier	4,2	118,0	179,3	204,4	251,8	236,2	98,8	214,7	-6,2	100,1	117,3	0,0
Chine	4,2	118,0	179,3	204,4	251,8	236,2	98,8	214,7	-6,2	100,1	117,3	0,0
Boîtes,sacs,cornets et similaires;cartonnages de bureau,magasin	20,8	153,4	169,7	185,0	171,1	164,6	171,7	174,3	-3,8	7,3	1,5	0,0
Maroc	16,7	133,8	152,1	163,3	156,9	147,3	153,6	155,9	-6,2	10,1	1,5	0,0
Turquie	4,1	233,8	241,8	273,8	229,0	235,6	246,0	249,8	2,9	0,7	1,5	0,0
Matières textiles et ouvrages	136,3	106,3	121,7	121,5	122,8	118,2	112,7	121,3	-3,7	11,3	7,6	0,0
Tissus de coton 85% et plus de coton,d'un poids n'excédant pas 200 g/m2.	20,4	116,5	128,9	135,1	126,0	120,1	129,9	129,5	-4,7	3,1	-0,3	0,0
Chine	13,1	120,5	137,4	140,3	130,2	121,1	133,4	136,0	-6,9	0,6	2,0	0,0
Inde	7,3	109,3	113,6	125,7	118,5	118,3	123,5	117,8	-0,2	8,2	-4,6	0,0
Chemises et chemisettes, pour hommes ou garçonnets (bonneterie exclue)	11,2	55,2	60,4	69,7	70,1	55,8	57,5	60,7	-20,4	1,0	5,4	0,0
Chine	10,4	51,7	55,7	65,9	66,3	50,7	54,1	56,1	-23,6	-1,9	3,6	0,0
Articles de friperie.	50,8	103,0	105,3	105,8	103,1	105,4	111,6	105,9	2,3	2,4	-5,1	0,0
Italie	17,6	99,5	98,6	98,0	88,8	91,6	117,2	95,4	3,2	-8,0	-18,6	0,0
Chine	10,3	96,6	101,1	101,0	99,2	93,1	98,5	100,2	-6,2	-3,6	1,7	0,0
Etats-Unis	6,0	98,9	94,9	89,0	92,1	82,6	101,1	90,1	-10,3	-16,5	-10,8	0,0
Chaussures, coiffures, parapluie et parasols	79,3	101,0	107,8	103,6	100,3	102,4	106,8	104,9	2,1	1,4	-1,8	0,0
Autres chaussures à semelles extérieures et dessus en caoutchouc.	75,9	101,1	106,8	100,1	96,9	101,4	107,5	103,0	4,7	0,3	-4,2	0,0
Côte d'Ivoire	0,4	121,7	120,5	104,1	96,1	98,4	123,1	108,2	2,4	-19,2	-12,1	0,0
Chine	75,5	101,0	106,8	100,0	96,9	101,4	107,4	102,9	4,7	0,4	-4,2	0,0
Pierres, ciment et verre	110,4	144,2	157,0	139,8	156,4	161,2	142,7	154,6	3,0	11,7	8,3	0,0
Pierres de taille ou construction;cubes,dés,pour mosaïques;granulés,éclats	6,1	154,1	203,0	167,7	166,2	175,7	117,7	169,4	5,7	14,0	43,9	0,0
Chine	5,1	147,4	204,5	161,7	162,6	176,2	103,6	165,3	8,4	19,5	59,5	0,0
Carreaux,revêtements de sol,cubes en céramiques,non vernissés ni émaillés	95,5	146,3	158,6	140,2	159,8	163,9	149,0	157,2	2,6	12,1	5,6	0,0
Chine	75,1	140,5	160,9	139,8	155,3	161,0	146,9	155,8	3,7	14,6	6,0	0,0
Inde	18,2	142,6	153,1	139,3	166,3	167,6	145,7	157,8	0,8	17,5	8,3	0,0
Pierres et métaux précieux	197,6	121,8	109,7	116,0	124,7	122,1	125,2	120,1	-2,1	0,3	-4,1	0,0
Produits laminés plats à chaud,en fer ou aciers non alliés,600 mm ou plus	11,7	102,3	117,9	103,1	79,8	112,9	104,9	111,7	41,5	10,4	6,5	0,0
Chine	8,6	92,1	111,4	91,0	65,8	111,1	98,8	105,3	68,9	20,7	6,6	0,0
Produits laminés plats,en fer,aciers non alliés,plaqués,revêtus,600mm ou +	98,3	125,4	97,3	110,0	132,9	130,2	130,0	120,2	-2,0	3,8	-7,6	0,0

Sections/ Produits	Poids	2023	2024				CUMUL		Mai-24/	Mai-24/	CUMUL-24/	CONTR
		Mai	Février	Mars	Avril	Mai	2023	2024	Avr-24	Mai-24	CUMUL-23	
Chine	98,3	125,4	97,3	110,0	132,9	130,2	130,0	120,2	-2,0	3,8	-7,6	0,0
Barres en fer,aciers non alliés,simple forgées à chaud,y.c. tords	77,7	121,3	122,8	122,6	122,3	114,9	124,3	120,5	-6,1	-5,3	-3,0	0,0
Chine	28,0	113,3	91,0	82,5	87,4	85,1	117,4	87,0	-2,6	-24,9	-25,9	0,0
Turquie	49,7	125,9	140,7	145,1	142,0	131,7	128,1	139,3	-7,3	4,6	8,7	0,0
Métaux communs et ouvrages	364,2	90,9	111,6	113,6	117,1	120,5	103,8	117,4	2,9	32,6	13,1	0,1
Eléments de voies ferrées,en fonte,fer ou acier.	39,5	100,0	176,8	202,4	205,6	194,9	100,0	203,4	-5,2	94,9	103,4	0,0
Belgique	39,5	100,0	176,8	202,4	205,6	194,9	100,0	203,4	-5,2	94,9	103,4	0,0
Constructions et parties de constructions,en fonte,fer ou acier.	219,3	74,7	92,6	91,1	98,9	98,7	92,7	94,7	-0,2	32,0	2,2	0,0
Chine	178,3	66,2	88,0	87,4	89,0	93,0	86,6	89,8	4,5	40,5	3,6	0,1
Maroc	24,6	106,8	105,2	89,8	148,2	114,4	114,2	107,2	-22,8	7,2	-6,1	-0,1
Autres ouvrages en fer ou en acier.	35,5	129,7	120,5	138,6	100,6	142,5	141,9	137,9	41,6	9,9	-2,9	0,1
Chine	35,5	129,7	120,5	138,6	100,6	142,5	141,9	137,9	41,6	9,9	-2,9	0,1
Réservoirs (300 L et -) pour toutes matières (gaz exclu),en aluminium.	20,5	103,8	121,8	109,8	109,7	117,1	104,4	117,1	6,8	12,9	12,2	0,0
Emirats Arabes Unis	10,0	61,0	101,2	83,8	69,6	91,8	60,9	97,9	31,9	50,4	60,7	0,0
Sri Lanka	10,5	144,4	141,4	134,5	147,8	141,2	145,7	135,4	-4,4	-2,2	-7,1	0,0
Machines et appareils	1 492,3	94,4	104,8	103,8	106,0	113,0	95,0	107,4	6,6	19,7	13,0	0,8
Turbines hydrauliques, roues hydrauliques et leurs régulateurs.	77,1	100,0	91,9	92,0	93,1	92,4	100,0	93,0	-0,8	-7,6	-7,0	0,0
Chine	77,1	100,0	91,9	92,0	93,1	92,4	100,0	93,0	-0,8	-7,6	-7,0	0,0
Bulldozers, ngelozers,scrapers,excavateurs,compacteuses, autopropulsés	308,4	65,1	80,1	73,9	85,4	93,6	74,0	83,9	9,6	43,9	13,3	0,2
Belgique	71,5	45,1	148,4	143,9	144,5	135,1	74,5	142,6	-6,5	199,5	91,4	-0,1
Chine	167,5	75,9	59,5	50,1	70,9	90,1	79,9	68,9	27,1	18,7	-13,7	0,3
Parties reconnaissables comme étant destinées aux machines des 8425,8430.	127,2	115,6	129,4	97,0	137,5	127,5	104,2	122,8	-7,2	10,3	17,8	-0,1
Belgique	44,3	166,1	197,1	146,2	154,2	198,9	129,8	174,3	29,0	19,8	34,3	0,2
Chine	63,5	76,2	91,4	59,6	134,9	84,7	86,2	91,7	-37,2	11,2	6,3	-0,3
Machines à trier les minéraux solides;à agglomérer;à former les moules	101,0	66,2	121,9	112,9	107,3	143,5	84,8	120,6	33,7	116,8	42,4	0,3
Chine	72,1	52,6	115,7	106,5	97,6	147,8	78,6	116,2	51,5	180,8	47,7	0,3
Afrique du Sud	28,9	100,0	137,6	129,0	131,6	132,7	100,0	131,8	0,9	32,7	31,8	0,0
Appareils électriques de téléphonie,par fil,y.c. par courant porteur	122,6	68,7	63,3	64,5	66,5	64,8	68,7	66,2	-2,6	-5,7	-3,7	0,0
Chine	94,1	59,2	46,9	46,7	47,0	46,9	59,2	47,0	-0,3	-20,8	-20,7	0,0
Hong-Kong	27,8	100,0	117,9	123,8	131,8	124,5	100,0	130,3	-5,5	24,5	30,3	0,0
Matériels de transport	901,0	164,9	166,1	164,9	150,7	157,1	159,8	161,5	4,2	-4,7	1,1	0,5
Tracteurs (à l'exclusion des chariots-tracteurs du n° 87.09).	104,8	89,2	100,5	97,3	106,9	69,6	94,5	96,4	-34,9	-22,0	2,0	-0,3
Belgique	37,9	59,2	71,1	59,2	73,2	45,2	73,3	67,6	-38,3	-23,7	-7,8	-0,1
Chine	27,4	90,1	117,9	124,0	139,8	36,4	90,8	107,6	-74,0	-59,6	18,6	-0,2
France	38,3	118,1	114,6	113,5	114,5	114,2	118,1	114,5	-0,3	-3,3	-3,1	0,0
Voitures de tourisme, autres véhicules de transport de personnes (8702 n.c)	215,6	193,4	210,4	200,6	154,2	197,4	174,9	197,6	28,0	2,1	12,9	0,7
Belgique	169,2	199,7	220,1	213,5	156,9	211,2	176,3	208,5	34,6	5,8	18,3	0,7
Canada	14,8	174,0	174,0	163,9	153,2	144,9	171,5	170,0	-5,4	-16,7	-0,9	0,0
Etats-Unis	27,8	166,5	177,5	144,5	141,6	149,2	170,5	150,5	5,3	-10,4	-11,7	0,0
Véhicules automobiles pour le transport de marchandises.	277,9	85,7	78,2	87,2	85,0	85,6	88,8	82,5	0,7	-0,2	-7,1	0,0
Belgique	112,9	50,5	37,6	38,5	21,4	32,5	57,9	34,7	51,9	-35,7	-40,0	0,1
Chine	164,9	109,9	105,9	120,6	128,5	122,0	109,9	115,2	-5,1	11,0	4,8	-0,1
Instruments et appareils médicaux chirurgicaux de précision	1,1	120,9	106,2	173,7	178,2	160,2	96,1	141,4	-10,1	32,4	47,0	0,0

Sections/ Produits	Poids	2023	2024				CUMUL		Mai-24/	Mai-24/	CUMUL-24/	CONTR
		Mai	Février	Mars	Avril	Mai	2023	2024	Avr-24	Mai-24	CUMUL-23	
Lunettes (correctrices, protectrices ou autres) et articles similaires.	1,1	120,9	106,2	173,7	178,2	160,2	96,1	141,4	-10,1	32,4	47,0	0,0
Chine	1,1	120,9	106,2	173,7	178,2	160,2	96,1	141,4	-10,1	32,4	47,0	0,0
Marchandises et Produits divers	83,1	138,5	113,3	108,2	138,1	97,3	136,2	111,2	-29,5	-29,7	-18,3	-0,3
Autres meubles et leurs parties.	31,3	104,4	110,0	125,9	120,0	89,3	134,1	114,9	-25,6	-14,4	-14,3	-0,1
Chine	23,1	108,6	114,8	111,6	117,9	86,6	142,4	110,8	-26,5	-20,2	-22,2	-0,1
Constructions préfabriquées.	33,3	187,7	109,0	95,7	173,2	96,3	150,9	110,2	-44,4	-48,7	-27,0	-0,2
Chine	33,3	187,7	109,0	95,7	173,2	96,3	150,9	110,2	-44,4	-48,7	-27,0	-0,2
INDICE GLOBAL A L'IMPORTATION	10 000,0	118,6	123,1	126,8	127,0	131,7	124,9	126,8	3,7	11,1	1,6	3,7
INDICE SOUS-JACENT	7 254,3	127,1	130,7	135,6	135,4	141,9	135,0	135,2	4,8	11,6	0,2	3,7
INDICE VOLATIL	2 745,7	96,3	103,1	103,7	104,9	105,0	98,3	104,8	0,1	9,0	6,6	0,0

Source : INS

Tableau 3 : Evolution des termes de l'échange par section

LIBELLE	mai-23	févr.-24	mars-24	avr.-24	mai-24
Animaux vivants et produits du règne animal	65,2	62,2	66,8	66,8	63,1
Produits du règne végétal	121,9	110,7	110,7	115,9	122,5
Graisses et huiles	141,7	151,5	180,6	170,6	176,4
Produits des industries alimentaires et tabacs	94,6	90,7	86,3	86,2	89,3
Produits minéraux	73,4	73,4	70,8	69,2	66,4
Produits chimiques et connexes	126,6	102,6	81,9	87,3	83,0
Matières plastiques et caoutchouc	94,3	102,7	113,4	113,6	100,8
Matières textiles et ouvrages	94,1	82,1	82,3	81,5	84,6
Pierres et métaux précieux	111,3	123,3	116,7	108,5	110,8
Métaux communs et ouvrages	113,2	89,6	91,9	82,8	84,3
Marchandises et Produits divers	121,3	136,1	145,9	133,4	195,8
TERME DE L'ECHANGE	90,5	87,0	84,4	84,4	81,9

Source : INS

Graphique 3 : Evolution des indices global, sous-jacent et volatil à l'exportation

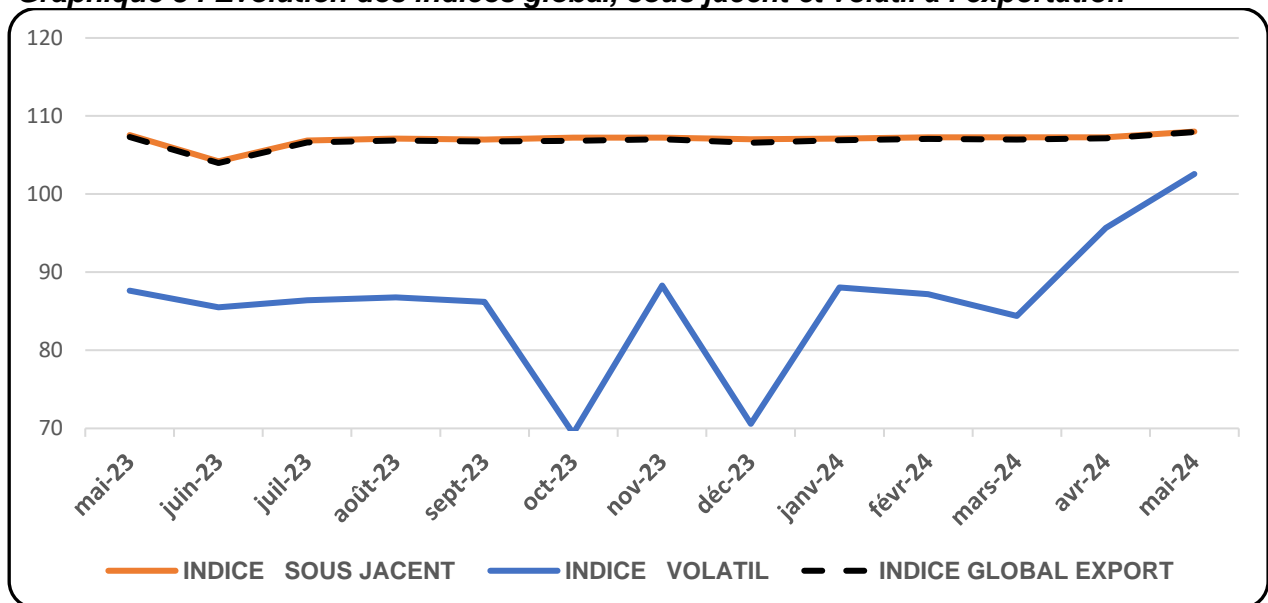

Source : INS

Graphique 4 : Evolution des indices global, sous-jacent et volatil à l'importation

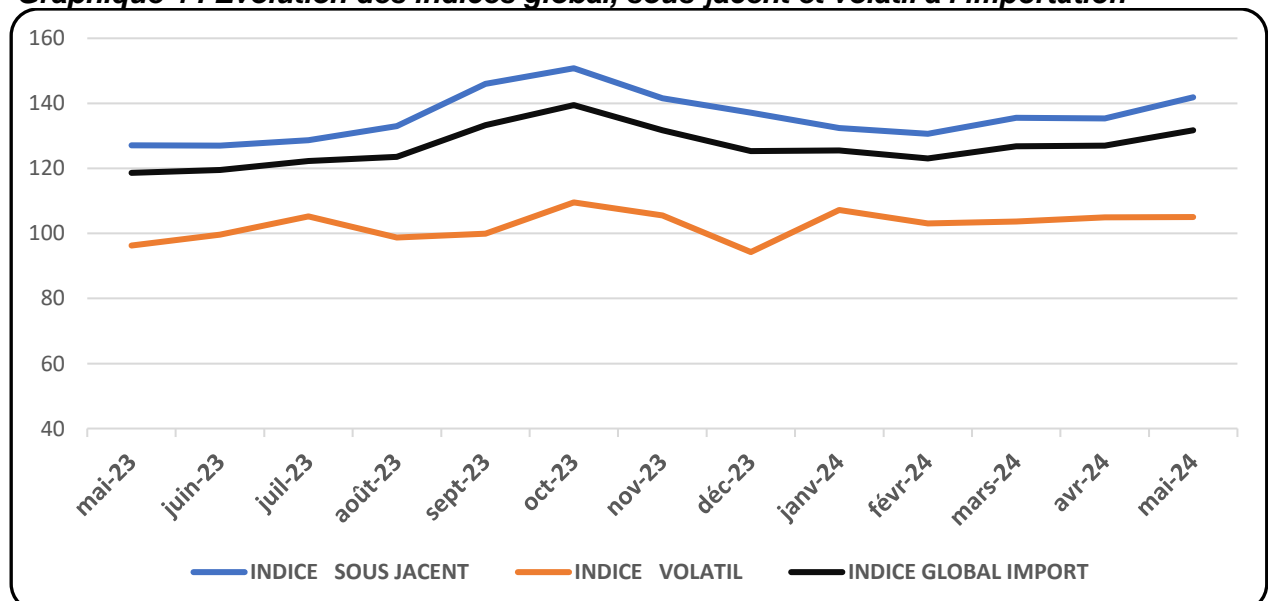

Source : INS

Graphique 5 : Variation mensuelle des prix à l'exportation par sections

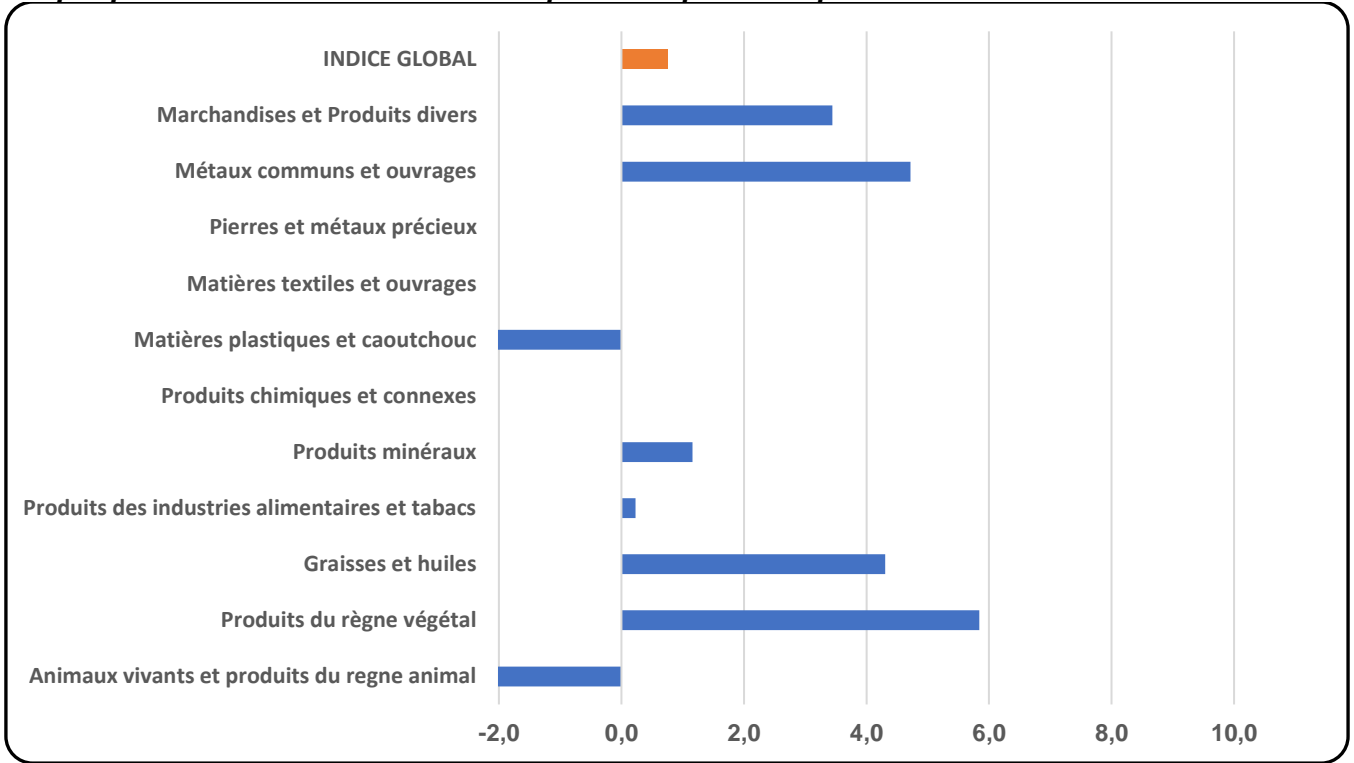

Source : INS

Graphique 6 : Variation mensuelle des prix à l'importation par sections

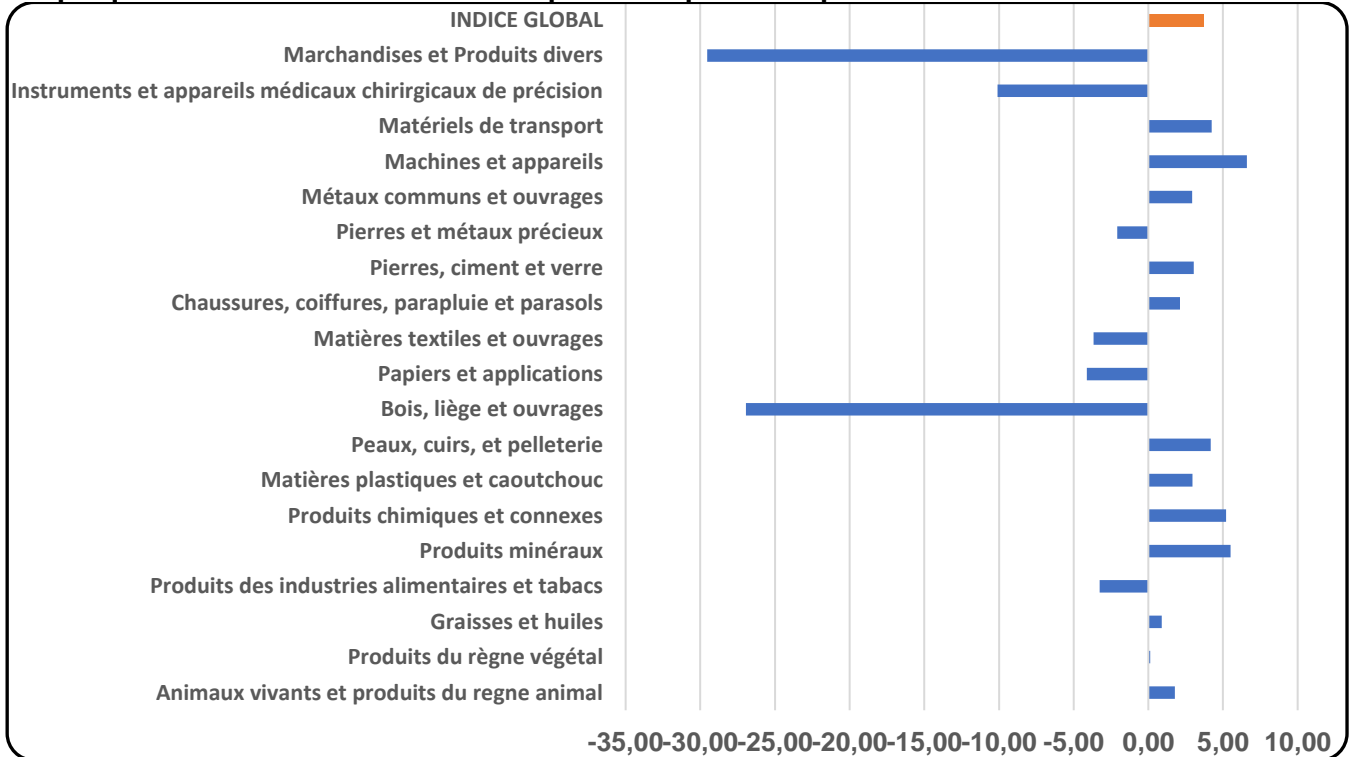

Source : INS